中華民國二十九年四月十一日（星期四） THE NANKING SING PAO （日刊） （第六一〇號） （第一張第一版）

南京新報

第六一〇號
今日本報兩張售洋四分
內政部登記證字第六號
經中華郵政登記認為第二類新聞紙類
社址 復興路一三五號
電話 二一七八四 二一八六九

定報價目：每月一元二角；半年六元；全年十二元；外埠另加郵費
廣告刊例：每行二十字高；每日二角；每週一百一十八行；每廿日三元六角；以新五號字計算八行起登

汪院長北巡事畢 乘飛機安返南京
宣傳部長林柏生等同來

（中聯社）國民政府代理主席行政院長汪兆銘氏、於十日下午二時、偕同宣傳部長林柏生等、由北平乘機安返南京、

（中聯社北平十日電）行政院汪院長、已完畢在華北之任務、十日上午十時、偕同宣傳部長林柏生氏等一行、同乘搭格拉斯機、在王克敏氏等中日官民歡送聲中、由北平西郊機場出發回京、

努力建設東亞新秩序 堅持不捲入歐戰漩渦
日須磨情報部長披瀝信念

（中聯社東京十日電）歐洲戰亂、因德軍進出斯堪的那維亞、而結果擴大至北歐、日方因此所蒙受影響、亦復不少、須磨外務省情報部長、十日招待外國記者團時、披瀝其所信、日本刻正努力施行建設東亞新秩序之大事業、決始終向完成之途邁進、同時依然堅持不捲入歐戰漩渦之方針、但在此次歐戰中、交戰國與中立國之區別、甚欠明晰、尤其交戰國頻頻侵犯中立國、對此堅持不捲入戰爭漩渦方針之日本、遂不得不關心、關於侵犯中立國權利、直接交戰國除妨害中立國領土以外、復於海洋上出以扣留中立國貨物等行為、此亦不得不認為侵犯、日本政府不僅對於後者關心、且對侵犯行為、亦抱重大關心云云

照相說明
德軍大舉侵入丹麥業將該國首都哥本哈根全部佔領

日興亞院開臨時會議
並開現地首腦會議

（中聯社東京十日電）興亞院為討論阿部大使覆行之訓令、其他要務、本日下午四時在首相官邸舉行臨時會議、阿部大使亦列席、當以訓令為中心、就各種具體問題交換意見、下午六時散會、

（中聯社東京十日電）興亞院因新中國國民政府成立、日政府亦已決定派特命全權大使日內赴華、定明（十一）起、舉行現地各連絡部長官及中央首腦部之聯席會議三天、討論及決定適應新情勢之基本方策、預定第一日（十一日）上午九時半起、在首相官邸舉行、由現地方面之森岡（華北）、竹下（蒙疆）、津田（華中）、水戶（廈門）各連絡部長官、及柴田青島出張所長、中央方面興亞院總裁米內首相、副總裁櫻內藏相、有田外相、畑陸相、吉田海相、及御川總務長官、鈴木政務部長等出席、首由米內首相就應新階段之日政府方針、有所訓話、下午由御川總務長官就指定事項、提出說明、第二日（十二日）中央現地雙方交換意見、最後一日（十三日）阿部大使亦出席、協議各問題、

原田中將抵滬

（中聯社上海十日電）前維新政府最高顧問原田中將、以榮升某地要職返國請示、於十日下午七時許由京來滬、傅市長率屬至站歡迎、並悉原田中將定十二日午後五時至七時、在日本俱樂部招待各界、傅市長亦被邀出席

大阪經濟視察團 視察平津大連

（中聯社北平十日電）日本大阪府會議員高野氏以下五名、組織經濟視察團、日前由津來平後、連日訪問北平經濟界、交換意見、並遊覽頤和園、天壇、故宮等名勝、事畢於十日離平赴大連視察、前後返國、

國府鱗訊

立法院
（中聯社）立法院長陳公博就職以來、即由祕書處負責人員積極進行籌備工作、一面商請遷都籌備委員會、移交前維新政府立法院文卷圖書及傢具等、當由該院祕書處派員逐一點收接管、日來已整理佈置就緒、並通知各委員、於本月十五日前赴院報到、並攜二寸半身相片二張、填領委員出入證、又據該院負責人談稱、首次立法委員會議、將於本月二十日以前召開云、

審計部
（本報訊）監察院審計部、自夏部長到任伊始、業將部內工作分配藏事、第一廳專司各政府機關預算工作、第二廳專司決算工作、第三廳掌司稽核工作、記者昨晤該部某要員談、依照組織法、本部應設三廳、惟成立伊始、大部職員多由前審委會移交、本部鑒於經費預算方面、雖經力事減縮、仍屬不敷甚巨、是以組織與工作方面、深感難以推進、夏部長日來特為經費問題、請示梁院長、故本部刻因限於經費關係、關於今後審計工作之推進、擬先着手政府各機關經費收支等審核工作、進而推至各省市暨地方經費等審計工作、本部並將俟經費充裕時、依照組織系統、擬於各省市地方政府所在地、籌設審計處或分處等附屬機關、以期便利審政云、

賑委會
（中聯社）國民政府賑務委員會委員長岑德廣氏、自勘定中央黨部八號房屋為會址後、即鳩工修葺、惟因該處房屋破壞殊多、故修理費時、刻暫假蕙悲社十號之一臨時辦公、一俟會址佈置就緒後、約下週起即可在新址辦公云、

教養所
（中聯社）教育部九日下午正式接收教員養成所、該所所長由趙部長彙任、副所長由次長樊仲雲兼任、并添設祕書處、委曾通孝為主任秘書、司長徐季敦為主任教官、聞教務、訓育、庶務三處主任及其餘顧問改任教官、教職員、均無更動云、

社會部
（中聯社）國民政府自任命丁默村氏為社會部部長後、當勘定中央黨部四號樓上為部址、經積極修理以來、大致已將完竣、刻正着手佈置其內部組織、計設總務、勞動、合作、公益等四司、關於各司司長人選、業於第二次行政院會議通過發表、聞日內均將到部視事云、

挪威政府實行改組 新政府宣告成立
新總理廣播譴責英國

（中聯社挪京十日電）挪威政府已提出辭職、由反共中堅挪威工黨首領吉斯林領導之新挪威政府、於昨夜宣告成立、其名單如次、國務總理兼外交部長吉斯林、國防部長伍斯勞、內政部長蘭特暇氏、勞工部長司康克、新任國務總理昨晚發表廣播演說、譴責英國在挪威領海敷設水雷之不當、而舊政府對協約國不能採取及時而適當之措置、殊堪遺憾、最後要求民眾保持鎮靜、安居樂業、毋相驚擾、以維秩序云、

（中聯社倫敦九日電）關於英國對德國之侵入北歐、將取如何行動、傳說紛紛、莫衷一是、唯中立國之軍事專家、均重視英國派遣遠征軍、前往北歐援助挪威之可能性、而預料英國將調派蘇芬戰爭時所計劃之同數勁旅、出國援挪、唯在事實上、海洋上輸送大軍、英法海軍非先在北海上消滅德國海軍、殆屬不可能、因之頗有人以為英國將派遠征軍赴荷蘭、作為側擊德國之手段、此項傳說、英官方雖已一一再予以否認、仍甚囂塵上云、

抨擊英國侵犯中立
德外長發表時局談話
英政府反駁德國聲明

（中聯社柏林九日電）德外長里賓特洛甫、於九日會見外籍記者團、對德軍進駐丹麥挪威、發表談話如次、（照片係里賓特洛甫外相）英法兩國、目下開始對中立國之海上封鎖戰、此次英法之侵犯中立、與一九〇一年英軍攻擊丹京、同為違反國際法行為、德國並不為如斯行動而驚惶、英國之目的、為阻止瑞典之對德輸出、同時擴大在北歐之戰爭、擬由北歐繞道攻擊德國、英國在中立國敷設水雷、無警告擊沉商輪、此不過為英國陰謀之序幕、其第二陰謀係繼續敷設水雷、英國如將阻止對德輸出、企圖佔領瑞典挪威之作戰計劃、係依照英法參謀本部之計劃、毫無疑義、八日英國向北歐諸國通牒、德國即以此次行動、作當然之答覆、此可謂德國保護北歐國民之破滅云、

（中聯社倫敦九日電）英國政府九日發表聲明、反駁德政府關於德軍進出丹挪兩國之聲明、大意如左、德方聲明、所謂德軍報道、係報復英法兩政府之措置、此項事實、顯係捏造、決難欺人、蓋此次德陸海軍共同向挪威諸國發動作戰、事實曾作廣大之充分計劃、故翁相於七日之演說中、曾謂本年春季中或將發生重大事件、予國民以一衝動、於今觀之、該語當乃為此次德軍所取迅雷不及掩耳手段之預告云、

（中聯社羅馬九日電）關於德軍之佔領丹麥、及攻擊挪威、事前曾通知義方、頗為明瞭、傳希特勒總統三月十八日于勃倫納山隘之會談、曾以該項計劃徵求義相同意、

（中聯社紐約九日電）據合眾社巴黎分社稱、所得瑞典公使館之消息、目下尚未有確報、傳德軍於九日亦在瑞典登陸云、

（中聯社柏林九日電）德政府九日上午十時半發表、九日晨令駐丹挪兩國公使、通告丹挪兩政府、謂德軍為對抗英法之戰爭擴大方針、決佔領丹挪兩國之軍事基地云、

（中聯社倫敦九日電）據丹京電、丹麥政府九日召開閣議、決定基於德方之條件、接受其保護、但對於德軍侵入國土、終必提出抗議云、

挪威對德媾和 重組和平內閣

（中聯社斯德哥爾摩九日電）據奧斯陸德軍當局報告稱、定挪威運命的挪威議會、九日在臨時首都赫爾馬舉行、決議事項、挪政府基於議會席上之決議、任命前外長谷德等四名、為媾和委員、擬赴奧斯陸、愛爾伯爾姆間某處、即將開始進行交涉、

（中聯社斯德哥爾摩十日電）據十日抵達斯德哥爾摩消息、挪威政府為與德國間作和平停戰之交涉、特任命四名和平折衝代表、

（中聯社華盛頓九日電）據駐奧斯陸之美公使館報告稱、挪威王哈康七世、九日偕同王族、與挪威政府首腦、同避於臨時首都哈瑪爾、

（中聯社斯德哥爾摩九日電）挪威政府、九日於德軍進駐前、不得已由奧斯陸遷都赫馬爾、同時於是日傍晚、全體內閣總辭職、後繼內閣、由前國防部長畢德昆基斯林組織之、渠係納粹色彩濃厚之國粹主義反共產主義之國家統合黨首領、故新內閣可謂積極親德者、新首相於組閣後、同時以無線電對挪威國民廣播、命令即時停止對德軍抵抗、

瑞典決持中立 德方表明尊重

（中聯社瑞典京城九日電）瑞典政府、九日召開緊急閣議、根據德政府要求、結果決定中立、予以紮議、維持嚴正中立方針、即予發表、發表前、德駐瑞公使書維、於當日上午、二度訪問瑞典外長基曼達、根據政府訓令、正式表明如何尊重瑞典之中立、宣稱德國已對挪威開始軍事行動、但對瑞典之中立、意欲十分尊重、惟此乃以英法不侵犯瑞典為前提條件、要求瑞典政府、不出以採取總動員、及其他軍事措置、而刺激中立國空氣之行動云、

（中聯社倫敦九日電）戰禍向北歐擴大後、同時瑞典之態度、頗堪注目、據九日夜倫敦收得之瑞典廣播新聞稱、瑞典政府言明、採取嚴正之中立態度、

歐戰擴大 美對日禁運將緩和

（中聯社華盛頓九日電）歐戰已擴大至北歐、美國朝野、均受極大衝動、據合眾社電稱、美政府中與遠東有關係之人士、均以為自蘇聯侵入芬蘭、美國之對日強硬政策、已急轉直下、對於對日禁運、亦發生種種異議、迄至最近所謂禁運政策、已失去其號召力量、故美國今後之態度、概可想見、而歐戰之擴大、對於遠東情勢、亦有直接影響、美國之對日壓迫政策、今後或將暫時緩和、亦未可知云云、

江亢虎氏發行 民意報已出版

（中聯社）中國社會黨領袖江亢虎等、發起組織之民意社、特創辦民意報、勘定上海南京路六一四號為館址、於本月十日在滬出版日刊四開報二張、內容分專電、要聞、社會、時評、國際新聞、國內要聞、文化教育、民意信箱、民衆文藝、民生疾苦、服務信箱、交通經濟等、

歐戰局勢擴大 滬金融起突變
美滙奇縮黃金大漲

（中聯社上海十日電）歐戰擴大後、滬市金融工商變化突起、美滙奇縮、黃金飛漲、而一般貨物價格、亦勢必大漲、據金融界談、美票有漲至二十元、黃金有卅七千元關趨勢、

滬工部局 董事選舉
日英美競爭

（中聯社上海十日電）公共租界工部局本年董事選舉、於今晨十時開始投票、至明日下午三時為止、投票處分福州路二百號萬國商團操演場、及虹口小菜場、此次外僑納稅人競選、異常熱烈、尤以日方之異軍突起、使英美感受相當威脅、以今日趨勢言、英美最多僅可獲三千五百票、日方以得有猶太人之擁護、有超過三千七百票之勢、工部局方面、工作殊見緊張、總辦處人員、明日將徹夜工作、俾能於後日上午揭曉、

國府發停戰命令 蔣介石大為狼狽

（中聯社）國府停戰命令發表後、蔣為防止部下響應計、用種種方法阻止和平、據桂省蔣軍降將言、蔣近命白崇禧將各軍集結於桂省、企圖奪回南甯、其表面上理由、為向第三國誇耀其抗戰力量、實際上則深懼國府停戰命令對全國軍隊發生反響耳、

美新任洛克 為駐滬總領

（中聯社上海十日電）美駐滬總領事高斯、升任駐澳公使離滬後、美國務院即任命洛克哈德繼任、（現任美大使館參贊）、洛氏未到任前、原定由布特列克領事代理、茲悉現又改由美領事柏格氏繼布氏處理一切、

滿洲司法次長 視察冀高法院

（中聯社北京十日電）滿洲國司法次長濱川氏、偕隨員二人、日前抵京、昨由法部監獄司潘參事陪同前往河北高等法院、及所屬第一監獄參觀、同行有興亞院書記官、及滿洲駐京通商代表等八十九人、對於監獄之設備完善、頗多嘉許、當由該典獄長周占元殷勤招待、嗣即返至高等法院、由李院長陪往各處視察一週、聞該氏對於此行、頗為滿意、

英法戰時最高會議 檢討北歐新情勢
對德意見雙方一致

（中聯社倫敦九日電）英法兩國為應付德國在北歐之迅捷作戰、急於倫敦舉行第七次戰時最高會議、英方出席者為首相張伯倫、海相邱吉爾、陸相斯坦特、陸軍總司令賽特、空軍參謀總長紐奧爾、海軍軍部長派龐特、法方出席者為總理萊諾、國防相達拉第、及駐英大使哥爾盤、海軍總司令達耶蘭等、下午四時起、歷二小時、檢討德軍侵略丹麥挪威之新情勢、並協議英法對此之軍事外交上的緊急措置、會議完畢後、英法發表共同公報如次、英法第七次臨時最高會議、為協議德國在北歐軍事行動所引起之新情勢而舉行會議、檢討各方面之情勢、英法雙方、意見完全一致、並為對付德國之新侵略行動、決定英法方面之軍事外交上的措置、

（中聯社巴黎九日電）法首相萊諾、偕同國防部長達拉第、當此歐洲情勢急變之際、為與英政府作重要協議計、於九日赴倫敦、

（中聯社倫敦九日電）當德軍在北歐急變之際、英法兩國首腦、自九日下午四時、在英首相官邸召開第七次英法戰時最高會議、約歷二小時、就北歐急變情勢、檢討各方面消息、決定軍事外交上之共同對策、

英法銀行停止 提取丹挪存款

（中聯社倫敦九日電）此間財界、據得德軍進攻丹麥及挪威之消息、感受莫大衝動、英荷銀行九日發表稱、停止提取丹麥及挪威之存款、以為對策、一方面法國銀行亦採取同樣之緊急措置、

北歐戰變如霹靂 引起美政界驚愕

（中聯社九日紐約電）美國政界接得德軍在北歐急變作戰之消息、如晴天霹靂、發訝異常、美政府一俟在海德公園、及阿特爾齊克丹休養中之羅斯福、赫爾兩首腦歸返華盛頓、即將與聯邦國務卿及其他要人等舉行重大協議、究竟對於此次德軍侵丹將出以何種態度、目下不得而知、僉認暫時將採取下列措置、（一）令旅居斯堪的那維亞、丹麥之美僑三千人避難、（二）根據中立法、向劃至卑爾仁南方為「危險區域」、或將之擴大至北方、

（中聯社華盛頓九日電）羅斯福大總統接得德軍進駐丹挪兩國之消息後、即於九日由部養地溫泉哈克歸返華盛頓、立即在白宮會見記者團、謂美國中立法、適用於挪、丹兩國之宣言、將於九日夜發表云、

德大使訪日外相 說明德軍戰略

（中聯社東京十日電）德駐日大使奧德、十日上午十一時、赴外務省訪問有田外相、詳細轉達駐日大使館接得關於德國國防軍進駐斯坎的納維亞之消息、說明下列數點、互作要談之后、即於十一時四十分辭去、一、德軍不取軍事必要上以外之行動、二、德軍因進駐斯坎的納維亞、故對英作戰、距離較諸從前僅縮短三分之一、三、於奧斯陸組織親德新政權、

德使訪莫洛托夫 蘇共報抨擊英法

（中聯社莫斯科電）關於德國於北歐之迅捷作戰、蘇聯將採何等態度、刻各方頗予莫大關心、惟九日莫斯科之無線電廣播、僅簡單提及德軍佔領丹麥並進攻挪威、未加任何說明、一方面德駐蘇大使於九日晨、詣克萊姆林宮訪問外交人民委員莫洛托夫、歷四小時作長時間之重要協議云、

（中聯社莫斯科九日電）蘇聯政府對北歐急變之態度、並未作何發表、目下尚難逆料、共黨機關報真理報九日抨擊謂、聯合國保擬將斯坎的納維亞捲入戰爭漩渦、痛斥英法兩國、暗示蘇政府之態度、誠堪注目、

中華民國海軍學校招考第二期軍官學生通告
（一）目的 為造就良好之海軍初級軍官起見特招考品性善良宗旨純正體力精壯有志求學之青年以資培育成材為國用
（二）招考資格 （1）年齡二十二歲以下 [illegible]

來論

日阿部大使來華

（陳紓周）

日本前內閣總理，陸軍大將阿部信行氏，已正式任命爲駐華大使，並有在本月十五日，首途滬華之消息，茲願爲數言，略述歡迎期待之意焉。

中日關係，目前可謂在最重要之時機，其變動如何，將爲今後東亞大局之一大關鍵。故凡以兩國禍福，世界和平爲念者，對於如何改善，或解決此難局，自應真摯研究，而有所努力也。雖然，就實際論，問題樞紐，不盡在於中國，而亦在於日本。中國國民，除維持其國家完整獨立而外，對任何國家，本無慾望，無嫉心。日本地勢最近，關係深切，中國對日本國民之一切發展，十分同情。故就我方而論，並無主觀的障礙在也。現日本已覺悟於戰爭之不足以言和平，毅然倡言共同建設東亞新秩序；則轉禍爲福，其事乃易如反掌。此固利於我，亦甚利於日。兩國關係一安定，則東亞全局，頓時安定，日本又何樂不爲？中國人之抱此感想，而企盼之者，自不少也！

夫國家對外，莫不各爲己謀，吾人當然不能希望日本抱從井救人之念，而爲中國謀；惟望其能善爲己謀。由此而論，則東亞和平，可以維持久遠。現日本朝野，已發見無日本即無中國，無中國亦非日本之利，並足爲日本之害。是則兩國之間，將可圖以眞摯冷靜之態度，而共同討論一切矣！阿部氏際此時局，奉命使華，必能出其眞誠，爲兩國謀福利；且其人熟諳東亞問題，甚具抱負，有異於淺見短視者流。故其人必是善爲日本謀，爲東亞謀者。是則不久將來華就任之後，當可藉其人之智慧風度，而開兩國間眞摯冷靜的談話之門無疑。夫問題重大，糾紛太久，國交調整之成功，自非旦夕間事；然至少應雙方諒解，儘能從容討論兩國之利害，以漸求問題之解決。吾人茲不涉及其實體問題，期阿部大使，於來任之時，與日本朝野有志之士，關於對華政策，作根本考慮，即在日本今後之國際競賽途中，應始終信任中日兩國爲永久不能分離者；更須同辨以力服中國，與使中國傾心，二者畢竟孰利於日本？孰可恃？孰不可恃？孰可久？孰不可久？此根本要點也。其善爲日本謀而決之！

阿部氏行將來華矣，此後東亞數十百年之運命繫之！受者之中國國民，將歡迎大使善爲兩國謀也！

◇ ◇ ◇ ◇

國小力微不經一擊 丹麥被德佔領
四小時內全部淪陷 北海英艦受創甚鉅

（中聯社柏林九日電）丹麥政府，雖以抵抗優秀之德軍，於九日正午遂告屈服，德軍司令部發表稱，德軍自九日上午開始行動以來，即於三小時半之內，佔領丹麥全部都市云云，內容如下，九日晨，德機械化部隊，當司令部命令一下，即於福倫斯堡及登迭爾之地，突破德丹國境，取道阿貝拉及埃斯威爾格北進，又東海岸攻擊部隊，於黎明前，在貝爾特海峽之美丹爾哈爾特登陸，即佔領該地，又德海軍通過大貝爾特海峽，在哥爾塞爾及那勃爾格完成陸戰隊登陸工作，又自華爾納組丹進軍之部隊，乘船在齊特塞爾登陸，自該地北上，同時佔領自基埃特塞爾島南端，通至福爾丹格堡之橋樑，德軍部隊於九日晨在丹京哥本哈根登陸，又佔領達格馬尼城及廣播電台，丹麥全部都市，於九日上午八時遂全歸德軍所佔領，

（中聯社柏林九日電）德軍司令部發表，挪威全部軍事要點，已於九日夜，完全爲德軍佔領，其中如托倫脫海姆，卑爾仁，斯塔邦蓋爾，克里斯倉得，奧斯陸等重要地點，德軍皆以有力部隊，將之克服，德軍於奧斯陸及克里斯倉詹等，並其他各地曾遭挪軍相當頑抗，德軍當將之擊潰，更於陸海空軍緊密連絡之下，奪取挪威海軍諸塞之一部，目下陸軍與空軍取強力之連絡，準備逐護挪軍，各補準備完畢，德機即於九日夜急襲卑爾仁西方洋面之英法聯合軍艦隊，予以莫大損害，更有一部空軍，於與進擊部隊協力之下，佔領挪威空軍基地，刻德方陸海空軍正協同排除挪軍之抵抗，節節進擊，

（中聯社柏林九日電）德軍司令部發表，據德偵察機隊之報告稱，德空軍有力部隊，察知英有力艦隊在北海北部，當即開始向之猛攻，該英艦隊中，計有主力艦及大型小型巡洋艦多艘，德機向其主力艦兩隻投中強力炸彈三枚，予以重大損害，大型巡洋艦二艘，亦遭重大損傷，其他亦有一艦遭炸，船體傾斜，沉沒海上，另一艘亦告起火延燒，

（中聯社倫敦九日電）據此間所接消息稱，爲英德兩國艦隊，目下在三處激戰中，英海軍部當局因作戰上之理由，保持緘默，政府發言人謂，恐於十二小時內有重大新聞發表云、

挪威亦未抵抗 京城旋入德手

（中聯社柏林十日電）據官方昨晚發表公報稱，德軍於四月九日，按照計劃，佔領丹麥及挪威海岸，丹麥除甚小之一部份外，已完全爲德軍佔領，挪威海岸之抵抗，不足一週，惟挪京奧斯羅稍有抵抗，旋即崩潰，德軍於九日下午佔領挪京，

日新艦 八丈號 行下水禮

（中聯社長崎十日電）日新艦八丈號，本日上午在佐世保世保海軍工廠舉行下水禮

德五萬噸大郵船 傳被擊沉

（中聯社荷京十日電）此間盛傳大郵船白萊門號，載重五一七三一噸，昨夜於某處海面被擊沉，該船有人員一三〇〇、

法駐滬防軍司令 新舊更調

（中聯社上海十日電）法國駐滬防軍司令凱錫維拉，定本月十七日離滬返國，其遺缺由士沙脫少校繼任、

歐戰進入本格化 東南歐風雲緊急
英法德集大軍準備一決雌雄

（中聯社布達佩斯脫九日電）隨北歐之戰端開始，東南歐亦突告風雲緊急，德國集結於東部邊境之消息方傳布，布達佩斯又接得法國近東軍總司令倍根將軍，於九日乘飛機由巴黎遄往貝爾脫，召集該地英法近東軍領袖，開始重要協議之傳聞，據謂該地之英法兩國軍隊，已準備一切，隨時可以開始行動，同時，英海軍某艦隊，似已集結於達達尼爾海峽附近，準備通過該峽赴黑海，因此之故，巴爾幹諸國，均憂慮英法或不待德軍在斯堪狄那維亞方面之戰事告終，即在巴爾幹方面設置戰略上的重要據點，

（中聯社柏林九日電）德國此次突然用兵北歐，其動機及理由，不外英國因欲增強對德封鎖，一向對北歐及巴爾幹僅用政治及經濟的手段者，今已改變爲軍事之進攻，故德國亦乘此機會，對北歐出諸積極的軍事行動，俾可破除英國之封鎖，獲得封鎖英法之根據地，至於德國所求於北歐者，當爲以下二項，

一、獲取瑞典之鐵礦及輸入路，
二、獲得進攻英國之潛艇及空軍地，

故預料德在占領挪威丹麥兩國之軍事要地後，必派一部分軍隊赴瑞典，阻止英國之搗亂工作，又一俟在挪威取得根據地，築成軍事設施後，德國勢必一方由本國攻英，他方以空軍及潛艇正式對英作戰，以上兩事倘成爲事實，則歐戰或將依以下綫路急轉直下，

一、德國軍由挪威及丹麥海岸派兵赴英本國登陸作戰，
二、英法在巴爾幹之搗亂工作將益趨積極，歐洲全土之戰局，亦必有重大轉捩，

視最近數日內英國作戰如何，歐洲戰爭，或將打破半年來之沉寂，進入本格之交戰狀態，

德攫取多瑙河警權 保加利亞業已接受
南匈羅三國勢必承認於後

（中聯社匈京九日電）北歐作戰開始後，巴爾幹諸國，深恐波及，匈牙利政府某高級官員九日稱，德政府對多瑙河流域諸國，要請許可，以德海軍砲艦，溯護多瑙河輸送石油及食糧，衆料匈牙利，南斯拉夫，羅馬尼亞，均將接受此項要請，據抵達匈京之消息稱，傳烏茵佈達佩斯鐵道之德匈國境站佈爾克附近有德軍七師團，約十萬集結中，又前波蘭克拉高附近，亦有德軍十萬八千在待機中，當地德人對此兩方面德軍之集結，殊無任何作戰意味，但消息靈通方面以爲此項軍隊，必要時可立即向東南歐方面行動，

（中聯社倍爾格德九日電）保加利亞政府，對德國向多瑙河流域四國政府要求委讓多瑙河之水上警察權，業已接受，德國水上警備船，開已開始在保加利亞國境多瑙河水面遂巡云，

（中聯社九日紐約電）據來自南國京城之消息，德國進入北歐後，同時對東南歐各國，亦似已開始異想，聞九日德政府要求南匈羅保等多瑙河流域四國政府，出讓多瑙河全流域之水上警察權、

日本慶祝國府還都 國民使節一行決定
十八日隨同阿部特使來華

（中聯社東京十日電）慶祝國府還都來華之日本國民使節，經關係方面銓衡，刻已決定如下，隨同阿部駐華特使一行，十八日將乘鹿島丸、自神戶啓椗來華，其一行探誌如次，

貴衆兩院代表
貴族院議長 松平賴壽
衆議院院長 小山松壽

財界代表
日商首挨 八田嘉明
東洋紡績社長 莊司乙吉

對華團體代表
東亞同文會理事 一宮房治郎
遠東協會副會長 永田秀次郎

新聞界代表
中外商業新報社長 田中都吉
同盟通信社長 古野伊之助

雜誌會代表 菊池寬

團體代表、又增加同仁會副會長宮川米次、大日本青年團理事衆原英能留犬、亞細亞協會理事中谷武世等三氏、已於本日正式發表、又慶祝使節之首席代表、已決定永田優次郎氏、

首席代表爲永田秀次郎

（中聯社東京十日電）國民政府還都慶祝大會，將即舉行，日本派遣國民使節、前往參加盛典、已如另電、茲

英駐日大使 克萊琪 展緩赴美

（中聯社東京十日電）英駐日大使克萊琪、前定十三日離日赴美、探視在波士頓求學之公子、茲因北歐戰火開端、歐局日趨緊張、已將啓程日期展緩、

南昌附近戰況

（中聯社南昌九日電）八日下午六時，佐藤部隊，猛攻南昌東南方四十公里新村墟附近一帶之蔣軍，新編第九師約一千餘名，又林部隊下午八時於撫河西岸，蜀雞嶺村（南昌東南方三五公里）附近擊潰約五百名之蔣軍云

渝府五屆參政會議 國共鬥爭激烈
會場整日混亂合作將不可能

（中聯社香港十日電）渝息、渝方第五屆國民參政會議、連日繼續討論調整國共關係，共黨方面委員林祖涵，鄧穎超等，指摘各地國共兩軍衝突之真當局，滇，桂，湘，黔，浙，閩，等各省蔣補共黨黨員，壓迫中共之抗戰力，渝國民黨領袖，對國共內訌之解決，不平等處理，故意遷延問題之解決等，對以上數點，猛烈抨擊，因此會議非常混亂，略事休息後，仍繼續舉行，又對最近所採用之法令，即任何人非國民黨許可，不得爲各級學校之教師，要求教育部長陳立夫負責回答，議場內頗陷入混亂，會議延至下午八時始告閉會，

英法委託美使 照料在挪僑民

（中聯社上海十日電）挪京九日電，美國駐挪威公使館、業已接受英法兩國公使館之委託，照料英法兩國僑民及其利益，

蘇芬交換俘虜 數額不詳

（中聯社芬京十日電）蘇芬兩國，於今日開始交換俘虜，數額不詳，但衆信蘇聯俘虜較少云，

漢中江銀行 定期開幕

（中聯社漢口十日電）中江銀行籌備處，現已由參議府遷至浙江實業銀行原址辦公，定於五月一日開幕，茲因趕辦不及，決定改於五月五日正式開業，

羊城雜訊

中山旅省同鄉會 日內舉行成立會

（中聯社廣州訊）粵南名界促進和平聯合會主席歐大慶，以當此建設新東亞時期，中山旅省人士爲數頗多，亟宜團結力量，擬組織中山縣旅省同鄉會，經於日前假座公餘俱樂部，召集中山縣旅省人士開座談會，籌商一切，對於組織同鄉會事成表贊成，已積極籌備，不日即可舉行成立大會，

輿夫受天然淘汰 均改業維持生計

（中聯社廣州訊）廣州輿伕在昔最盛時代，全市約千餘人，事變前數年，因馬路闢日多，車輪激增，市民乘輿者少，故輿伕已爲淘汰，所存祇三四百人，惟仍須兼作苦力，始足以維持生活，迨事變後，迄今市內秩序雖已恢復，惟市民經濟仍未復原，凡事多持樸廉宗旨，省無謂消耗，現代奇又有各種車輪，較肩輿利便而快捷，以是輿伕逐受天然淘汰，而嫁娶之舉尚間有用輿者，故市內輿伕改業者已十分之八九，所留存之百數十人，亦均兼作苦力，方足以維持生活，

南京警察廳佈告 總（二）字第 號

爲佈告事查本廳警士教練所第九期學警將畢業亟應繼續招考第十三期學警一百名入所訓練凡有志願投考者仰即依照後列簡則逕赴保泰街本廳警士教練所報名聽候考驗合亟佈告週知此佈

南京警察廳警士教練所招考學警簡則
一、名額 一百名
二、報名日期 自四月十日起至二十五日止
三、報名手續 報名時須攜帶本人二寸半身像片二張
四、考試日期 四月二十六日體格檢驗 二十七日筆試
五、考試場所 保泰街本廳警士教練所
六、考試科目 1體格檢驗 2筆試 一、國文 二、常識 三、算術 四、智力測驗 3口試
七、年齡 年在二十歲以上三十五歲以下者
八、資格 高級小學畢業或具有同等學力者
九、修業期間 暫定三個月
十、待遇 書籍服裝食宿均由所供給並每月津貼陸元畢業後分發本廳各區署儘補充三等警士

中華民國二十九年四月 日 廳長徐仲仁
B569

南京警察廳啓事

案據南區警察署呈報雨花路分駐所二等警士王地山於本月一日藉假穿着服裝潛逃並攜去第一八六九號長警證一枚報請協緝等情到廳除分別函令協緝外合行登報聲明將該項長警證作廢
B574

江寧縣公署啓事

案奉江蘇省政府訓令秘三字第六八三號略開「……茲檢發第四期國學月課題十份令仰該知事遵照辦理……」等因奉此除分令外合行登載本地新聞以期周知凡投稿者自備課卷每卷任作一題派四月十五日前逕寄蘇州教育廳收以便彙呈省政府評定等第給獎此啓

附課題於後

江蘇省政府國學月課第四期課題（四月份）
經義題 一、天地之性人爲貴人之行莫大於孝義 一、大學之道在明明德在親民在止於至善
史論題 一、論太平天國覆滅之原因 一、宋太宗三復佳兵不祥之言每退朝不廢觀書論
詞章題 一、還都賦以國民政府還都南京爲韻 一、擬攻摹文衡山手植藤花歌用吳梅邨山茶花歌韻
每卷任作一題完卷全作者聽惟每門須各爲一卷不得以經義題與史論或詞章題同繕一卷致難分閱本期限四月十五日前繳卷逕寄蘇州教育廳收由廳儘二十日前彙呈本府評定等第名次
B568

湘皖寧蔭惜善堂通告

查本堂所有民業公司地產前經該公司經理何星五與浮房代表李寶庭等立約承租不納押金每月行租三元憑摺按月照付不得短少如欠地租滿三個月不付即無條件折除交還原地無得異言所有浮房只准修理不得改作存照在案查何星五事變前之積欠早經法院判令其承租者格事變後復又營業又不繳租違抗二十七年七月起減半付租公令且擅自搭蓋浮房屢向交涉終不照約履行經本堂董事會議決依約解除租佃收回召租無論何人不得與該公司私行頂租或勞租情事本堂決不認可恐未週知特此通告
B584

施培雄 金琴華（又名寶林） 自願脫離同居關係啓事

我倆因意見不合勢難繼續同居雙方憑中證明自願無條件脫離同居關係自四月九日起嗣後男婚女嫁各聽自由兩不相涉各無後悔恐後無憑除立脫離同居合同各執一紙外特此再行登報聲明如上
施培雄 金琴華（又名寶林）同啓
B585

新開 生泰機器米廠

本廠開設中華路府東街錦繡坊口專在產區採購米糧食特裝電機加工研究自礱純淨上白機米定價低廉籌利推銷承蒙光顧竭誠歡迎
擇於夏歷三月初五 國歷四月十二日正式開幕
B586

衛照 字月波 醫師啟事

鄙人現年三十一歲女性無錫籍民國十五年時考入上海南洋醫科大學習醫十六年轉入同德醫學院繼續肄業二十年六月畢業於該校領有第四號畢業證書後因事變遺失補有第一二二號畢業證書一紙可證明 [illegible]
B588

建康路黑廊街 老大綸公司 開幕 大減價

花色名家・綢布總滙
減低價目・特別放盤
綢布衣料 中西時裝

華中水電股份有限公司爲設下關出張所啓事

謹啓者邇來敝公司於下關方面要及電燈自來水之用戶日見增加本公司爲便利該處用戶起見特設一出張所於下關之用戶易於申請登記及水電費交付等事恐未週知特此登報聲明
華中水電股份有限公司 南京支店啓事

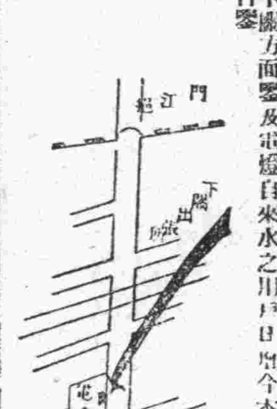

記
場所 下關電廠入口處
開設日期 昭和十五年四月十一日
辦公時間 上午九時半下午五時半（日本時間）
華中水電股份有限公司 南京支店
B581

豐餘機器米廠張寶霖緊要聲明

查本廠所有股東業經先後退出脫離股東關係所有股款等項早經憑中結算付楚並立有字據爲證刻下廠務歸併寶霖個人主持營業嗣後如有各股東在外假藉本廠名義對外發生一切糾葛概與寶霖無涉一切事項必須加蓋寶霖私章否則概不生效誠恐各界不明真相用特登報聲明以免受人蒙蔽混淆諸希 鑒察
霖記豐餘廠廠主張寶霖謹啓
地址：南京中華門外蘆蓆營二十四號
B579

胡祕泰啓事

閱報載司法行政部李聖五部長就職演詞涉及從前部中當事簠簋不飭等語聞之駭然原文命意雖無所指誠恐曾參殺人易滋誤會於名譽上損失實多權衡輕重亦未敢遠安緘默鄙人待罪秋曹愧無表見惟廉潔二字自問尚不後人兩年以來事實具在即繼任之人亦可信清正無私李部長之言或者別有所感與鄙人等無涉用特登報聲明以祛衆惑
B566

南京天福綢布莊 新屋落成 恢復營業 廣告

擇於國歷四月十二日開幕

本莊開設南京建康路念載於茲素蒙各界贊許所有過去之榮譽遠近馳名因兵燹焚燬致受損失茲以繁榮市面起見重行建築新屋繼續營業特此露佈
B570

請飲 正廣和汽水

經售處中華路老萬全酒號內
B590

周子麟啓事

國歷四月十五日夏歷三月初八日爲長男雲章與丁秋銘女士在滬結婚客居異地儀式從簡用登報端以代柬邀敬祈諸親友諒察是幸
周子麟謹啓
B587

正始中學圖書館收買私家藏書

白下路十號
B583

夫子廟升昌米號啓事

啓者邇來本京國幣分幣券缺乏找零已無形週本號所發一分之代價券自即日起不論若干限於本月底前來兌換逾期作廢特此聲明
貢院街一二〇號謹啓
B576

觀摩友邦健兒身手

國府籌備參加東亞運動大會

並由汪主席任籌備會長 經費預算擬定十四萬元

（本報訊）關於我國方面、參加本年六月六日至九日、在日本東京舉行之日本建國二千六百年東亞運動大會事、昨據關係方面消息、此事前經新中國體育協會及華北新民體育會一再讓商、已獲有端倪、迨新中央政府成立、認爲在親善睦鄰立場上、決定挑選選手參加、至於選手之產生、參加項目之決定、集中訓練之方法、均應及早籌備、以免臨時倉卒、爰特組織參加東亞運動大會籌備委員會、並請汪行政院長爲會長、各院部及各省市長官爲副會長、籌備委員、則由國內教育界體育界素有聲望者擔任、共全部籌委名單如下、

委員名單

褚民誼、楊九鳴、許禹生、徐英、秦昆鈞、阮蔚村、滕樹穀、王翺、李洲、徐公美、顧庭伯、黃炳犀、蕭忠全、張鉞、葉德威、瞿越、凌憲文、江鎣、戴英夫、謝學霖、杜科、許燕林、管劭之、袁紹泉、鄒驥、陳懋林、金壽峯、劉長春等二十八人、旋經各籌委一再會商、

參加項目

對於參加項目、現已決定、爲田賽、徑賽、足球、籃球、乒乓、排球六項、此六項、係參與運動大會中之東亞競技大會、另外更擬派國術選手數人、參與東亞武道大會、表演我國國粹、關於經費方面、預算約需十四萬元、包括國內預選決選集中訓練往返旅費等全部在內、將來參加競技選手約共一百人、職員約二十餘人、國術選手人數尙未決定、大概參加代表團將有一百五十人之數云、日來籌備會、以時間急促、已開始計劃各項運動預選決選規則、及各省市選手之產生方法、預料短期內、當可籌有頭緒云、

大民會第八支部昨日正式成立

到中外來賓及民衆五百餘人

（本報訊）大民會總本部、爲健全下級支部起見、先後在市區內成立各區分會及支部等、茲悉安德門區第八支部、於昨（十）日上午在該區公所大禮堂、舉行成立典禮、計到中外來賓、及總本部代表、各工商民衆團體等、約五百餘人、開會如儀後、由尉遲區長主席、報告開會宗旨、及籌備成立之經過、

報告經過 各位同志、各位來賓、今天是本支部成立的一天、得有機會向諸位見面談話、覺得榮幸得很、我們知道、大民會是爲大衆謀福利的、本市各區、都已先後成立了支部、本區直到現在、還沒有這個組織、所以有鄭斌先生、郭榮生先生、和個人一再奔走、向大民會總本部建議、經過數月的籌劃、才有今天的本支部的成立、亦算是我們安德門區的民衆、從今天起、得有團體的組織、從此我們民衆、可以得到無量的幸福、同時個人應向各位民衆慶幸的、本支部成立後、所辦的事務、以及社會上應興應革的事業很多、本支部同仁、自當竭盡全力去努力、望各位來賓、及上級指導委員、時加指導、這是很爲盼禱的、

代表致詞 維由總本部代表黃叔平訓詞、略謂、今天本人代表總本部、到這裏來說幾句話、非常榮幸、諸位知道、大民會是民衆領導機關、安德門區第八支部成立後、所有今後的任務、不但謀東亞的和平、並且要謀全世界的和平、這是我們大民會的任務、希望本區民衆、一致努力、實地去做、這是總本部的希望、

主席答詞 末由主席尉遲區長致答詞、略謂、剛才敬聆上級指導委員、以及來賓的訓示、很爲感奮、本支部同仁、自當切實奉行、大民會是一個民衆集團、當然以民衆幸福爲前提、努力工作、只因本分部才開始組織、所有進行的事務、頭緒萬端、仍請各位隨時指導、至於今天承各位的惠意游臨、深感招待簡慢、尤希各位特別原諒云

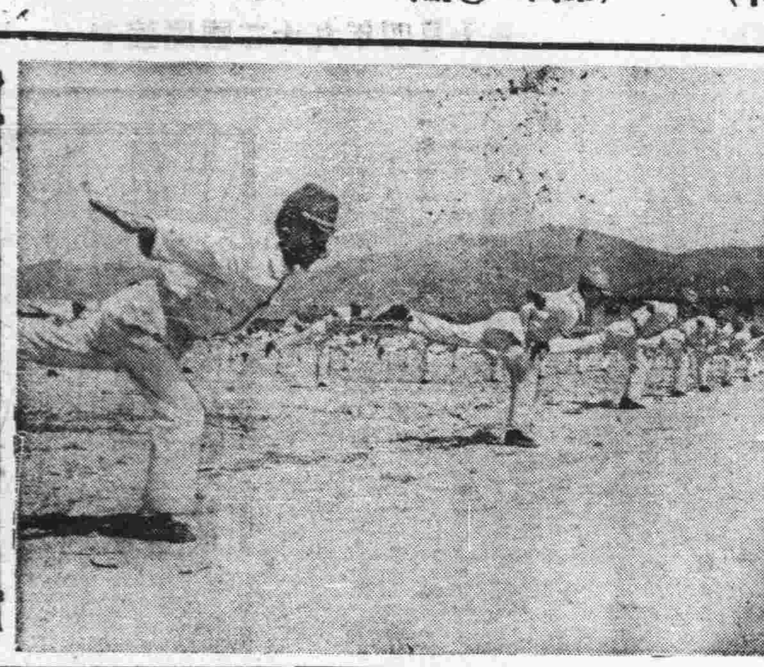

照相說明 日本金陵部隊於慶祝創立紀念典禮中一般軍士擧行柔軟體操時之情形

新型汽車

八十餘輛將運京

（本報訊）華中汽車股份有限公司、近以國府還都、社會日趨安定、市面愈見繁榮、本市人口、日漸增多、原有汽車、不敷應用、已在上海定製新型式樣汽車八十餘輛、不日即可運京應用、幷擬恢復以前江南汽車公司所定之路線行駛、以利京市乘客云、

武漢駐京辦公處即將擴大組織

頃據武漢省市駐京聯合辦事處訊、國府改組還都南京後、武漢方面、已屬中央政府統治下之一部分、故今後中央與武漢間一般政務事務之聯絡、勢必繁重增多、與維新政府時代截然不同、茲爲擴負此項新的任務起見、該辦事處已有擴大組織之必要、預料至遲在一二月內、當可實現、至於省市是否繼續聯合辦公、或從此分署辦公、則須視事實之需要、並請示上峯後、方可決定云、

照相說明 民衆教育館曾於日前舉辦風箏比賽、成績業已評定蔵事、圖爲該館特於昨（十）日在該館禮堂發給獎品時之盛況、

最高法院擬定今後施政方針

待至全國統一之後 重行恢復十六庭制

國民政府最高法院長張韜氏、業已到部視事、記者特於昨日下午、趨車往謁張氏、叩詢該院今後施政方針、當蒙答稱、自法院組織法改革爲三級三審之後、案件驟增數倍、事變前、最高法院、共設民刑庭十六庭、推事暨庭長共計有八十八人之多、法庭辦事、咸求速、而不求精、然積案尙竟至萬餘件、或數千件、爲司法上一大困難之事、現在全國軍事尙未結束、各地秩序均未大定、訴訟案件、除江蘇外、皖浙等省、實屬無多、仍從舊慣、設民刑兩庭、擬爲第一時期、俟武漢江西廣東各省恢復常軌、訴訟案件、直隸高院之後、理應增設兩庭、擬爲第二時期、上海租界爲訴訟最繁之區域、且前重慶政府、設有分院、租界兩特區法院、收回之後、自重慶分院、當然取消、自應再加兩庭、擬爲第三時期、華北現有設立分院之議、如果成爲事實、固不必論、倘或直隸高院管轄、亦應增加兩庭、姑擬爲第四時期、至全國統一之後、應請重行恢復十六庭之制、擬爲第五時期云云、

風箏三鼎甲

青龍蜈蚣和平天使 各獎大號銀盾一只

、及獎品名稱、探誌於下、

（本報訊）南京市立民衆教育館、舉辦之風箏比賽、業經結束、所有全部成績、亦皆評判竣事、已於昨日下午二時、在該館、由市教育局長楊九鳴發給獎品、惟楊氏因公不克參加、乃由主任趙春江代表、領導得獎人員行禮如儀後、即報告此次辦理比賽經過情形甚詳、繼即開始給獎、茲將得獎人員姓名

民衆施放組

第一名 蔣慶成、蜈蚣、（立法院陳院長銀盾一）
第二名 陳漢卿、八角、（教育館中號銀盾一）
第二名 劉志忠、雙魚、（同上）
第三名 褚範一、蝴蝶、（教育館三號銀盾一只）
第三名 徐正富、蝴蝶、（同上）
第四名 蕭大鑄、國徽、（教育館大鏡屛一面）
第四名 施宗富、青天白日、（市立一中鏡屛一面）
第五名 王三元、板門、（教育館鏡屛一面）
第五名 李坤山、鷹、（中體協會鏡屛一面）

學校施放組

第一名 七初小、和平天使、（長警部趙部長銀盾一只）
第二名 十二小學、蝴蝶、鷹、（教育館一號銀盾一只）
第二名 九初小、雙燕、燈籠、（同上）
第三名 一初小、孔雀、雁、（市教育局楊局長獎旗一面）
第三名 二十二初小、和平救國、（市工務局趙局長獎旗一面）
第三名 三初小、和平、蝴蝶、（市黨部獎旗一面）
第四名 十五小學、鷹、（教育館三號銀盾一只）
第四名 安徽中學、燈籠、（同上）
第四名 七小學、燈籠、（教育館三號銀盾一只）
第四名 十六小學、雁、八角、（同上）
第五名 一中、燈籠、
第五名 二中、鷹、
第五名 五小、螃蟹、
第五名 十三小、蝴蝶、
第五名 二初小、魚、
第五名 三小、鷹、
第五名 四小、蝴蝶、
第五名 八小、鷹、
第五名 十七初小、魚、
第五名 十七小、知了、
（以上各贈本館立軸一幅）

各界展覽組

第一名 十六小、青龍、（教育館一號銀盾一只）
第二名 一初小、孔雀雁、（市府孫秘書長獎旗一面）
第三名 十五小、蝴蝶、（模範中學獎旗一面）
第四名 十四小、魚、（教育館鏡屛一面）
第五名 十四初小、螃蟹、（教育館鏡屛一面）

安定本市金融 限制錢莊設立

全市不得超過五十家

（本報訊）本市錢莊、日來如雨後春筍、蓬勃而立、昇州路建康路一帶、尤爲薈萃之區、市社會局、曾經限令各錢莊、非五千元之資本、不能開業、近更規則、本市錢莊、最多不得超過五十家、以示限止、故社局於日內、即行派員挨戶詳爲檢查、如有已開之錢莊業、而資本不足者、則勒令停業、藉以維持本市金融之安定云、

警廳人事調整

昨發表一批其餘尙在考核中

（本報訊）京警廳、自申振綱氏、到任就職時、以南京爲國府所在地、首將南京二字、易以首都警察廳、關於組織方面、現正按照前首都警察廳法統進行、一俟整頓就事、即呈請警政部、轉報國民政府備案、茲悉該廳所屬各科處室原有人員、除已發表一批外、昨（八日）又繼續發表、對前任司法科長李幼生、已調任祕書室祕書、前總務科長張今吾、調任中區警察署署長、前行政科長楊治城、督察長洪舜年、委爲該廳諮議、幷委包孝先爲北區警察署署長、至原任中區署長黃儼東、北區署長趙賢、亦均委爲諮議、又悉、在徐仲仁廳長任內時、已組成之衛生科、申氏到任後、即諭知該科撤銷、仍然歸併行政科第四股辦理、科長蘇寶雲、已令同醫務室主任原職、對其他各科處原任各員、正在考核其平時資格成績、其已考核留廳供職者、有編譯高云階、司法科員歐陽纘、股頭、行政科員李毓仁、代理科員鄭成、督察處督察員王國良、稽查强寶林、徐子安、佟振隆、蘇紹基、振嶺、楊文志、閆建甫、巡查高孫有倫、尙有原任稽查吳桂山、葛長壽二員改任巡查、辦事員張執之、書記夏松年、經考核結查、仍留廳照常供職、其餘仍候核明、再行陸續發表云、

郵務員工米貼

業經呈准總局

（本報訊）本京郵局各員工、以値茲百物高漲、每月所得、除高級職員、勉可維持生活外、餘皆月入有限、生活堪虞、特聯名呈請該局局長轉呈上海郵政總局、援照滬方郵局員工之例、按月津貼火食費若干、茲悉業經總局核准、其辦法郵務員佐、月貼十五元、郵差工友、月貼十元、自本月份起、即可實行云、

慶祝還都典禮

定本月二十五日舉行

（本報訊）國府還都南京、各地民衆均舉行慶祝、象徵新中國前途、益趨光明、足見國人渴望和平之熱忱、茲悉國府當局、以此次偉業、初基於困苦艱難中、卒以告成、亦擬舉行盛大之慶祝典禮、屆時日本政府所派之特命全權大使阿部大將、亦渡海來慶、儀式更較隆重、此項大慶祝、原定本月中旬舉行、現以籌備不及、已展延至本月二十五日隆重舉行、聞各省市當局屆時亦均來京參加、藉申慶祝、預料將呈空前盛況云、

水利委員會定期召開首次常會

防汛積案亟待解決

（本報訊）國民政府水利委員會、委員長楊壽楣、自經國府任命以來、對內部組織及人事調整、均已就緒、關於以前任水利總局督辦時、所擬定之各項水利方針、現仍擬照前定計劃、次第推行、無甚變更、幷悉現值春汛時期、各方電呈防汛辦法、案積甚多、諸待解決、聞楊氏擬於本月二十日、召集首次常務會議、解決各種水利要案云、

本市登記商店七千餘家

國府還都南京後、龍蟠虎踞之大南京、充滿復興氣象、工商日趨繁榮、據市社會局消息、截至最近止、已向該局登記之工廠商店、已達七千餘家、而新開之商店、尙未登記者、爲數約有二千餘家、

教師進修問題

模小研究部已定實驗方針

京市立第一模範小學研究部、本學期實驗中心、自京市各校提出問題、決定爲學校行政教師進修等四項目標後、已分別開始進行研究、關於教師進修一項、該部頃已製定實驗方針、分別進行、計（一）讀書會、規定該校教員、每學期至少讀書兩本、並記述筆記及心得、學期終了後、提交審核、（二）教育座談會、分訓導、學校生活、教育行政、教育方法、教學上困難問題等五項、必要時、並敦請名人演講、（三）觀摩會、分校內校外兩種、以增進教學之技巧、（四）聚樂部、分體育、音樂、郊敍、聚餐等、藉增進體智之發展、學期終了後、精製報告、公開向社會發表、以爲全市各校改進之張本

南京廣播電台播音節目

四月十一日（星期四）（南京時間）

時間	節目	備考
上午		
一一・三〇—一一・五九	家庭節目	（怎樣建設幸福的家庭樂園）
一一・五九—一二・〇〇	報時	（北京語）（日本語）
下午		
一二・〇〇—一二・三〇	故事	（水滸傳—穆家莊 活吃黃文炳—張鴻儒）
一二・三〇—一・〇〇	唱片	（西洋音樂）
一・〇〇—一・二〇	報告新聞	（北京語）
一・二〇—一・五〇	唱片	（京劇）
一・五〇—二・〇〇	豫告節目	（北京語）（日本語）
二・〇〇—二・三〇	遊藝	（輕音樂）
二・三〇—三・〇〇	經濟新聞	（國際語）（上海語）
三・〇〇—五・〇〇	休息	（轉播大上海）
五・〇〇—五・三〇	兒童節目	（名人專記「…片」 歌唱家伊司…授 和平進行曲—時事談話「反共建國」—劉德・李登…）
五・三〇—六・〇〇	日語講座	（日語講座第二輯 黃鑑村）
六・〇〇—六・三〇	報告新聞	（北京語）
六・三〇—七・〇〇	皇軍將兵之時間	（消息之播音慰問信與後方軍人之通信）
七・〇〇—七・一五	唱片	（中國音樂）
七・一五—七・三〇	報告新聞	（北京語）
七・三〇—七・四〇	報告新聞	（日本語）
七・四〇—八・〇〇	唱片	（日本音樂）
八・〇〇—八・三〇	吹奏樂	（南京市政府音樂隊）
八・三〇—九・〇〇	遊藝	（京音大鼓）（轉播大上海）
九・〇〇—九・二五	報告新聞	（北京語）（轉播大上海）
九・二五—九・五〇	遊藝	（西洋音樂）（轉播大上海）
九・五〇—一〇・〇五	時事講述	（北京語）（轉播大上海）
一〇・〇五—一〇・一〇	豫告節目	（北京語）

愛齒牙科醫院

本院不但有近代設備、物理療法、X光線科、而且設置諸室，如蒙光顧，詢撫任歡迎

上海九江路三井銀行大廈三樓一一三號 電話一四二七三號 第二醫院在禮查飯店內 電話四六一一三號

還都慶祝 擧國歡騰

中國國醫函授學院 眞實續招各級免費學員

本院十大學科國醫標準講義、數千類別、萬萬餘言、自設印刷部鉛印精美、裝訂整齊、▲院長醫官秦天津市府正取天字第十二號執照醫師馬樂三大夫。編纂者皆海內知名醫師、時間經濟之損失、已不可勝計！▲函索詳章附郵票二分、▲院址—天津英租界廣東路福安里二十號樓 B559

世界紅卍字會蚌埠分會附設卹養院啓事

茲奉鳳陽縣公署轉奉安徽賑濟會發下日本濱田中佐先生捐助皖省賑災洋三百卅三元三角充本院卹養經費除具領外特登南京蚌埠兩報鳴謝

中國首創日配光自製科學眼鏡

精益

地址 太平路 花牌樓一八二號之一

南京獨家所有

最新式鈕蒙脫眼鏡

眼爲人體主要。目力既强。凡事敏捷。須戴適度眼鏡。欲謀善於保養。可使永遠視力健全。本公司置有新式儀器。專驗疑難目光。選造黃白眞金夾金鏡架。自製科學鏡片。 A616

胃腸營養 **若素**

保全呼吸

春夏之交氣候轉變，感冒，肺炎，結核等菌類瀰漫空中，最易由口鼻侵入，以傷害人之呼吸器官，而釀成難醫之疾，故不可不謀保全呼吸器具之道。人身內原有消滅此等菌類之機能，此種機能，全賴白血球執行之。

若素善能增殖白血球，而使白血球之食菌力發旺保全呼吸器具之功効。

當在此氣候失常之時，望服用若素勿忽。

同丹共濟 可以安康

若素大藥廠製

內含虎骨龜版熊掌鹿茸參燕銀耳以及各種活力素維太命等用最新科學方法製煉而成

富貴榮華 **虎龜熊鹿 補腎丸**

主治 神經衰弱 腰痠背痛 性慾不足 陽萎早洩 未老先衰 先天秸弱 遺精滑精 失眠健忘 頭昏腦脹 四肢乏力 腎關不固 久婚不育

南京中法仁濟昇州太和恒臣氏中西同濟華安萊興寄各大藥房均售

每瓶仍售二元八角 買一送一 A628

面友香粉

撲在你的面上 香在別人鼻裏

價廉物美

總經理 上海百昌行

南京總代理 建康路順成永內寗記號

外滙趨緊多頭傾進
現金漲勢銳利
京市收盤續升一五元

（本報訊）連日外匯市場、波動又烈、扒風復緊、現金始赤、因各幫投機者捲土重來、漲風回趨堅挺、瘋狂報價、復以歐戰消息、傳說不利、人心異常浮動、突起驚人變化、咸思從中圖利、市場買風甚熾、漲勢如直線上昇、京市飾金昨日收盤、每兩進出、上漲十五元之鉅、計進五百五十元、出五百七十五元云、

（滬訊）潮自戰事發生後、上海金融市况、完全操持投機家手中、以致發生種種無窮之變化、蓋因戰時渝方財政發生動搖、經濟潮於崩潰、人民對於法幣貶值、益感恐懼、紛紛購藏黃金、外匯債券、外幣、股券之給予投機家之大好操縱居奇機會、一遇風平浪靜時、輒造成無稽空氣、擾亂市場人心、乘機掀風推浪、如最近數日之金融不穩市况、又受投機者之無稽謠言影響、突起驚人變化、英匯美匯、因今晨香港電購大批猛塞、掛牌匯價由平突轉再度緊縮、其中以美匯縮勢爲最、因此又激起黃金隨飛漲、晨開漲爲五千四百九十元、午後漲風隨投機家之猛進逐步暴漲、一度衝出五千六百元關外、買風并未因漲風之厲而稍戢、至下午四時晚收盤、繼漲爲五千六百五十五元最高價、較昨日晚收五千三百九十七元、增漲二百五十八元、其他統一債券、亦因匯率及黃金之變化、而跌落一元至七八角云

客銷冷靜支持無力
麵粉再度告鬆
紅綠粉均跌藍粉仍平

（本報訊）本市麵粉行情、日前因滬方客盤封關不售、國戶即大張吸胃、進棧居奇、各幫勸辦者、亦形紛至沓來、貨主售意益堅、故漲勢如脫韁野馬、奔騰不已、詎經滬市貨粉之彈壓、滬風稍告縮小、現外麥已源源來華、國麥漲意漸弛、國戶鑒於環境失利、不敢堅持不脫、以客銷半靜、市面零星點綴亦頗清淡、大戶支持無力、人心疲弱、昨市一二兩號粉、行盤俱告鬆動、三號粉因貨稀銷活、暫無榮辱、計綠牡丹十三元四角、紅牡丹十二元八角、藍牡丹十元云

滬銀錢業擬恢復工商貸放

（滬訊）本市銀錢業近鑒於本年以來、物價飛騰、完全爲投機者囤積操縱所致、影響民生至大、爲協助抑制物價高漲安定人心起見、對於押放一律拒絕辦理、施行以來、頗收成效、惟一般小工商及正當商號因此頗受牽制、營業頗感棘手、茲悉向以貸放於營業銀錢行莊有鑒於此、近日來特召集同業會商、擬恢復小工商貸放、經決定由各銀行莊號酌情查驗辦理、惟須有確實担保品、或不屬於囤積性質、方允借貸云、

買賣擯持交易沉寂
米市由鬆轉平
以後米價須視來源而定

（本報訊）京市食米市况、因連日到貨蟬聯、市價步落、兩日之間、跌落二三元之鉅、一般小民、莫不額手稱慶、詎料昨日來源、又呈稍稀、計各路到貨、不足千担、市場交易沉寂、買主雖不願多買、而賣主亦不願多賣、形成擯持之局、致連日看跌之米價、又復由鬆轉平、今後米價之漲跌、須視來源之多寡而定云、

膠鞋銷售活躍
各廠出品增加

（滬訊）目下滬市橡膠工廠開工者、計有二十三四家、近因銷售活躍、故各廠出品、頗有增加、出品製造中、以橡膠鞋爲大宗、統計大廠每日增製至一萬雙左右、中等廠家、亦有出至五六千雙上下、而小廠方面、平均日在二千雙之譜、此外橡皮另件、以熱水瓶口套、及水電上應用之橡皮器皿、生產爲多、至汽車胎及自由車胎等次之、就一般觀測、生產量較前約增二成左右、閩運銷交易、橡膠鞋、閩粵及南洋一帶頗旺、浙東次之、至本埠營業、比前不相上下云、

原料飛漲
滬染織業加價

（滬訊）上海市機器染織業同業公會、以各種原料飛漲、議決自即日起再度漲價、頃特發出通告如下、本業絲光染廠組、以各種原料飛漲、售價不敷成本、曾於三月十五日公告、將絲光及染色價格酌量增加、並聲明嗣後各原料價格、遇有漲跌時、自當隨之比例升降、滿望原料進價漸見平定、則絲光及染色價格、亦可隨時回降、不料事與願違、近日同業、所用各種主要原料、來價無不繼長增高、迭破紀錄、例如各色染料既又上漲、而燒碱一項、三星期來、更爲鉅大、兩度增價、影響血本、萬不獲已、爰經同業集議公決、將絲光及染色價格、依照原價酌增加如次、即日實行、計開、甲、絲光價格、（每件）普通光或本光加國幣十五元、特加光加三十元、乙、顏色價格、（每件）除丹士林不退色加一成半、硫化青光特光加二成、其他硫化直接鹽基性及納夫吐等各種染料概加一成、

日票略趨回挫

（中聯社）十日金融市場、各情咸呈堅秀、且各幫扒進躊躇、致金市續俏、造成歷所未有空前高價、惟日票以交易稀稀、還見疲落、剗市金市大條五千六百五十五元、（比七日漲一百二十元）、飾金、進五百五十元、出五百七十五元、（比七日漲十五元）、紋銀進三元六角、出四元二角、（與上日同）、銀洋二元五角二分、（比上日跌一分）、匯劃貼現六十七元、（比上日大四元）、（法幣百元折合日票）日票、進八十元、出七十九元五角、（日票百元折合法幣）進一百二十五元、出一百二十五元八角、（比上日跌二角五分）、華興券進一百四十元、出一百四十九元、（與上日同）

棉紗市氣秀利

（京訊）紗市業經綜佳、人心興奮、且滬各紗一再狂漲、每件竟高五十元至六十元、廿支月琴、十日繼破千元大關後、再進千元關外、故本京紗市、再受重大刺激、賣戶堅不吐出、市氣極度秀利、而街市漲風、尙未如滬市之猛烈、計東紗成交三千八百包、同行三千包、客銷八百包、華紗成交一千七百五十包、客銷四百二十五包、同行一千三百二十五包、十支雙龍八百〇五元、十支醒獅八百五十元、十支金塔七百九十元、十六支仙鶴九百八十元、十六支金塔九百八十元、廿支豐年一千〇三十元、二十支大喜一千〇元、廿支金塔一千〇元、廿支紅囍一千元、三十二支藍鳳一千一百八十元、

售意再度趨緊
茶市漲風難戢

（本報訊）茶市日來交易仍活、來源依然無法開拓、各號拖進甚力、棧貨日稀、囤戶售意趨緊、市面頗形成賣短於買、邇來雖有新茶應銷之訊、惟本市零星未見、枯寂異常、毛茶漲風、一日千里、現市上色茶、每担行盤、已達出五百元大關、殊難望疲云、

上海經濟市况

滬市匯兌 上午開盤
英匯現貨 四便士八分之一 售
五月 三便士三二分之三一 售
美匯現貨 六金元一六分之一五 售
五月 五金元三二分之二一 售

軍票合法幣
七九元八分之三 售
七九元八分之五 購

海關金單位（華興券）
金單位二元七〇八
合法幣四元五八九
匯劃貼現率 六元七〇—六元九〇

滬市棉紗現貨
日光（一六支）一〇一五元
藍鳳（二〇支）一〇八五元
仙桃（三二支）一二一五元
雙鳳（四二支）一三八五元

滬市棉布現貨
四君子（四綫）一元一〇
四君子（五支）一元一〇
龍頭（細布）三六元七五

滬市雜糧 現貨市况

外棉市况
大豆油 一〇五元
大豆 二三元三〇
花生油 七三元五〇
自洛去 二三七元
亞尼什 二一七元
白拉基爾 元
美棉 二九一元一〇

華興銀行公定行市
英匯六便士
美匯八金元二分之一
華興換算法幣行市 一四四元 一五一元

滬市匯兌 上午收盤
英匯現貨 四便士八分之一 售
五月 三便士三二分之三一 售
美匯現貨 五金元一六分之一五 售
五月 五金元一六分之一一 售

軍票合法幣
七九元八分之三 售
七九元八分之三 購

滬市棉紗 現貨市况
日光（一六支）一〇一五元
藍鳳（二〇支）一〇八〇元
仙桃（三二支）一二〇〇元
雙鳳（四二支）一三八五元

滬市棉布 現貨市况
四君子（四綫）一元一一
四君子（五枝）一元一一
龍頭（細布）三六元五〇

滬市匯兌 下午開盤
英匯 五月 便士 售
美匯 五月 金元 售

軍票合法幣
元 售
元 購

米（江蘇米每擔）四三元五〇

糖
精糖（太沽B）六八元七〇
白糖（爪哇二四號）六四元〇〇
赤糖（爪哇）五二元七〇
（查星期三星期六午場休息）

日本經濟市况

東京匯兌 近期
美匯 二三金元一六分之七 售
二三金元三二分之一五 購
英匯 一先令四便士四分之一 售
一先令四便士三二分之一一 購

正金掛牌
美匯二三金元一六分之七
英匯一先令四便士四分之一

大阪棉花 上午開盤
四月 七八元五〇
五月 七八元五〇
六月 七八元四〇
七月 七七元九五
八月 七八元四〇
九月 七七元五〇
十月 七七元八〇

大阪棉布 上午開盤
四月 三元六八
五月 三元八八
六月 四元〇三
七月 四元一四
八月 四元二一五
九月 四元三一
十月 四元三九五

橫濱生絲 上午開盤
四月 一五四五
五月 一五四五九
六月 一五四五九
七月 一五四七九
八月 一五四八〇
九月 一五四七〇

大阪棉花 上午收盤
四月 元無市
五月 元無市
六月 七九元五〇
七月 七九元〇〇
八月 七九元〇五
九月 七八元四〇
十月 七九元八〇

大阪棉布 上午收盤
四月 三元六八
五月 元
六月 元
七月 元
八月 元
九月 元
十月 元

橫濱生絲 上午收盤
四月 一六四二五
五月 一六四二五
六月 一六四二〇
七月 一六四三四
八月 一六四二一
九月 一六四〇〇
現貨 一五四三〇

歐美經濟市况

銀塊市况
倫敦近期二〇辨士三分之一
遠期 二〇辨士二分之一
孟買近期 五八羅比一六分之五
中期五八羅比八分之三
遠期五八羅比八分之五
紐約公表三四仙四分之三

紐約定期棉花市况

舊規定 五月	一〇仙	七二—七二
七月（九分之二吋棉）	一〇仙	四八—四八
月	仙	
月	仙	
月	仙	
月	仙	
現貨	一〇仙	九三 無市
開盤	一〇仙	五〇—五〇
七月最高	一〇仙	五三
最低	一〇仙	四五
新規定 五月（一六分之五吋棉）	一〇仙	八九—八九
七月	一〇仙	六三—六三
一〇月	九仙	九八—九八
一二月	九仙	八四—八四
一月	九仙	八〇 無市
三月	九仙	七二—七二
現貨	一一仙	一三 無市
開盤	一〇仙	六四—六四
七月最高	一〇仙	六五
最低	一〇仙	五三

商情

米糧（河下行盤）（每石價）

品名	價格
黃熟 上	二九・五〇
黃熟 中	二九・〇〇
黃熟 次	二八・五〇
洋熟 上	三〇・五〇
洋熟 中	三〇・〇〇
洋熟 次	二九・五〇
普通機米	二七・〇〇
元熟米	二五・〇〇
糯米 上	三一・〇〇
糯米 次	三〇・〇〇

雜糧

品名	價格
玉黍 上	一五・五〇
玉黍 次	一四・五〇
綠豆	二一・五〇
黃豆	二三・〇〇
赤豆	缺貨
青豆	缺貨

油糖（每担價）

品名	價格
芝蔴	三二・〇〇
小麥	（缺貨）
生油	七二・〇〇
淮豆油	七二・〇〇
秦安油	七二・〇〇
大清油	七〇・〇〇
秋油	一六〇・〇〇
蘇油	七二・〇〇
精鹽（加三成五）	一四・二〇
鹽（加三成五）	一三・七〇
太古白（每石）	五四・〇〇
四五（每包）	九五・〇〇
貫號（每包）	九五・〇〇
四赤（每包）	八〇・〇〇
發洋（每担）	五八・〇〇
枝青（每担）	五二・〇〇
提粗砂糖（每包）	一〇八・〇〇
冰糖（每担）	七八・〇〇

麵粉（每袋價）

品名	價格
綠牡丹	一三・四〇
紅牡丹	一二・八〇

煤炭

品名	價格
藍牡丹	一〇・〇〇
綠飛鷹	一三・四〇
紅飛鷹	一二・八〇
藍飛鷹	一〇・〇〇
淮基煤（每噸）	一〇〇・〇〇
中興塊煤	一二五・〇〇
中興屑煤	一〇五・〇〇
陵山煤	五二・〇〇
開平煤	一〇〇・〇〇
焦屑	二〇〇・〇〇
紅煤球	（缺貨）
煤渣（每噸）	每元三十斤
龍炭（每担）	四八・〇〇
銀炭（每担）	一五・〇〇
木柴（每担）	二・四〇
黑炭（每担）	九・〇〇

香煙（每箱價）

品名	價格
大英牌	九二〇・〇〇
老刀牌	八〇〇・〇〇
仙女牌	四四五・〇〇
品海牌	五五〇・〇〇

金融

品名	價格
金字塔	一〇〇〇・〇〇
銀行總	八五〇・〇〇
銀行廿支	八〇〇・〇〇
銀行十支	八〇〇・〇〇
白金龍	七五〇・〇〇
白金龍（聽裝）	八二〇・〇〇
大長城	四六〇・〇〇
小長城	三九六・〇〇
大聯珠	四〇〇・〇〇
大香橫	四七〇・〇〇
百花牌	四四八・〇〇
黃錫包	二四五・〇〇
美麗牌（日幣）	一六〇・〇〇
雙斧牌（日幣）	一三〇・〇〇
雙斧牌（日幣）	一七七・〇〇
金鼠牌（日幣）	二六二・〇〇
長壽牌（日幣）	二六〇・〇〇
吉祥牌	一五〇・〇〇
指南牌	一九五・〇〇
大前門	二一〇・〇〇
大前門（包）	二七〇・〇〇

酒類（每担價）

品名	價格
燒酒	三八・〇〇
泡子	五五・〇〇

金融

品名	價格
高興紹	一二〇・〇〇
金買入（市平）每兩	洋五五〇元
金賣出（市平）每兩	洋五七五元
銀買入（市平）每兩	洋三・六〇
銀賣出（市平）每兩	洋四・二〇
華興票買進	一四四・〇〇
華興票賣出	一四九・〇〇
日票買進	八〇・〇〇
日票賣出	七九・五〇

雜貨（每箱價）

品名	價格
美孚洋油 原謊	一五・一〇
亞細亞煤油 原聽	一四・九〇
光華洋油 原聽	（無市）
幸福洋油 原聽	一四・八〇
上海火柴（每箱價）	三〇・四〇
南京火柴（每箱價）	三〇・〇〇
僧帽牌洋燭	一八・〇〇
飛鷹牌洋燭	一八・〇〇
固本肥皂	二〇・五〇
日光牌肥皂	三七・〇〇
碱 每担	一二・五〇

火車

海南線（下行）、海南線（上行）、吳淞線（全部汽動車）、蘇嘉線（下行）、蘇嘉線（上行）、海杭線（下行）、海杭線（上行）、京滬線 [illegible]

津浦線列車時刻表

下行
北京 天津 濟南 徐州 蚌埠 明光 滁縣 浦口
往蚌埠三四等 [illegible]
往北京頭二等 [illegible]
往蚌埠三四等 [illegible]

上行
北京 天津 濟南 徐州 蚌埠 明光 滁縣 浦口
往浦口三四等 [illegible]
往浦口三四等 [illegible]
往浦口頭二等 [illegible]

南寧線下行
南京 中華門 一、板橋 江寧 銅井 慈湖 馬鞍山 采石 當塗 大橋 蕪湖 [illegible]

南寧線上行
蕪湖 中華門 南京 [illegible]

A054 地址姚家巷
南京大戲院
對號預售 四五正二 九月 外捐 加稅分通 廳分角 鹽
陳趙童于
吉瑞聲芳素古元 劉 王 袁 施 蔡
今日大演 公演 人萬 夜 奇景 偉大 偉大 樂觀妙 偉創日
三本濟公
大乾大盛大 荒嶺坤 閣 樓 ……

A503 永信公司
中央大舞台
地址淮海路十五號
崐鴻社 伶全小員餘百 合演 記春社 童班 體藝百位 力出
秦秦秦
巧鈴巧 巧雲巧 子達巧 名角 衆多 不必 須觀
今天日戲 武 賈 十三妹 家坡 家樓 悅來店 能仁寺
今日夜戲初次公演 九本 狸貓換太子
預告 准二十接演本 換太子 十場 貓 於夜

南京國際聯歡社
茶資 男女 每位 一五元角
營業時間 每逢星期一至星期五 下午四時開場 星期六至星期日 下午六時開場
設備：富麗堂皇 舞池：寬敞舒適 燈光：輝煌燦爛 舞星：藝術超羣 招待：週密備至 樂隊：聲韻悠揚
地址貢院西街新廈 電話二二九四九

東方西餐遊藝場
本場爲慶祝新中央政府成立挽友赴滬聘請著名工程師設計裝璜各種精美燈彩式樣新奇玲瓏奪目還綴各色名花春色滿場別有一番氣象凡吾舞國同志還祈早臨聯袂偕來共襄盛舉
本場研究班早已開學有志研究者請速來報名
A596 夫子廟貢院東街四四號

世界大戲院
A502 地址：新街口 電話二二九四二號
新華 貴傑 名作 臙脂淚 社會倫理巨片
胡蝶（主演）
本日更換節目 東方歌舞團 六大女星 佩玉領銜
特別加映 國際時事新聞片
時間 一時半 四點 七時半 十時起 星期加演早上午場

今天 非常光榮貢獻 中華電影公司提供
中華電影公司 驚人 劉瓊 費貞娥刺虎 陳雲裳 孫敏
歷史上！可歌可泣的故事！舞台上！亦悲亦壯的名劇！
明末故事 新華空前無上悲壯激烈 美妙歌舞偉大鉅片 場面浩大 表情細膩
崇禎帝 煤山自縊 李自成 潛居 皇位
五部超特前新傑作 袁竹如 姜明華 徐蘭耐 黃霜碗 張善琨 張監製
全體男女 一合重要演員 數百餘人 一演精彩演出 李萍倩導演
時間 中國二時 十連映 五間開 四時 十映場 間 票價 樓下四角 樓上六角 二樓八角
中華大戲院
夫子廟首都大戲院舊址

戲劇類

明星大戲院
A… 地址西象…
日場犧牲大減價
對號三角 正廳二角 頭等一角 捐彩在內 夜場照舊 價目照舊 星期日 夜照舊
張 新 李
俊仙 雙全班 韻樓 百餘人 秋雲 藝員 淑棠 合演
今天日戲 雙十字坡 怕妻 三搜臥龍崗
今天夜戲 鎖五龍 慶頂珠 大鬧 洞花 陽 城 千里 過五關 斬六將 古城會 單刀赴會 斬蔡陽 訓弟
預告 全部 七劍八俠 機關佈景 一成即演 公演

A506 夫子廟
羣樂戲劇廳
高尙娛樂 清唱彩排 每逢星期日加演日戲
晚戲 曹慧麟 金鳳樓 遊龍戲鳳
黃桂秋 穆柯寨
開演時間 下午六時 茶資每位二角五分

夫子廟貢院東街廿一號
新亞俱樂部
天天舉行有獎娛樂
女郎個個漂亮 音樂只只有勁
「星島」樂隊伴奏
廳池寬寬爽爽快 招待殷殷週到 茶資 男 三角 女 五角 時間 下午四時起
附設新亞業餘研究社，教授最新步法二星期包能學會。

夫子廟貢院西街
飛龍閣戲劇廳
特聘河北評戲劇團
評戲之王 標準皇后 朱寶霞 朱紫霞
曹金娥 小七 七 九鳳 蓉花 艷芳 仙 劉翠霞 王滿 郝 張 雲子 張 紅台 振樓 澤芳
今日日戲堂會
夜戲 萬花船
每日兩場 下午一時 下午七時 戲資每位四角

茶食類

南京義生糖廠
「本廠上海分此座落南京下關中山橋寶善街永森里二號」專營各國洋糖精製金玉冰糖礦白綿糖 應有盡有兼營胡椒雜貨採辦當地雜糧北貨倘蒙各界 賜顧無不竭誠歡迎
A615

夫子廟
小蘇州號 茶食糖果
自製茶食糖果 應時罐頭食品 按時各色細點 洋酒啤酒汽水
上市 湖州粽子 葷素棗豆糕 應時新椒鹽茨菇片
A534

中華路
祥和
中外洋酒啤酒 應時各色細點 各種水果罐頭 精美盒裝餅乾
備貨充足。零躉均極歡迎
A533

馬慶康公司
自製 經理
改良椒鹽餅乾 甜咸麵包西點 海寧洋行各色糖果 馬寶山糖果餅乾
A576 中華路一六五號

萃華
第一支店
中山路珠江路西口
本店經理上海海寧洋行「甜心牌」各種機製糖菓！花色繁多，定價克己，
A537

夫子廟
太平村 支店
玫瑰牛梅 沉香橄欖 清口梅皮 白糖楊梅 透味燻魚 美味香腸 應時 夾沙豬油 青糰子

各地通訊

潛匿浙西反動份子 已被一網打盡
三角地帶治安從茲益臻鞏固

（中聯杭訊）渝軍第六二師、於去歲十二月間、擬强化擴大杭嘉湖三角地帶之對日諜報範圍、乃任命羅俊爲情報分組長、在湖州方面組設諜報機關、羅接令後、即以三角地帶間之水路要衝袁家浜爲根據地、伴與該地鎭公所、商會職員、及行駛水路之民船業主、該地布廠之布女士等、時相過從、更派遣部下潛入湖州城內、經營菜館、徵得三同志、作爲固定情報員、與六十二師互相指揮下之戰時政治工作隊聯絡、刺探日軍軍情、及各機關之情形、日前被湖州憲兵隊探悉、經努力偵查結果、捕獲羅俊等十人、並查獲證明文件多起、渝方諜報團體、已悉行破壞云、

（中聯特訊）嘉興憲兵隊對鞏固治安、頗爲地方人士所稱頌、日前偵悉有專事破壞滬杭鐵路、及其他交通暨通訊機關之僞嘉興縣政府國民兵團第一中隊分隊長鄭一農、於×××公里三私窩、延攬請偷道禮儀、乃即派遣大隊前往包圍該村、以神速之行動、急襲其窩巢、將鄭等二十餘人、一併就逮、從此頗地治安、當益形安定云、

治安先導軍 肅清豫北遊匪
彰德林縣道上貨運絡繹 加强勦共陣容軍民連繫

（本報彰德訊）近日來城廂街市、頗見豫北林縣邊區、山兵地帶之鄉下人、負載皮貨、羊毛、藥材、鐵貨等、山中出產、熙熙攘攘、比肩接踵、向城市運輸販賣、爲事變後兩年來、未見之景象、詢諸該商人稱、兩年以來、所以未能下山運貨、前來城市貿易、蓋因赤匪前在彰林交通線上、阻擋東下、禁止各貨不能通運、更以沿路土匪、不時出沒、故一般商人、咸有戒心、祇好將此驟運之念打消、近因治安先導軍常在彰德至林縣之交通道上山岳地區將共產黨之游擊隊、以及當地之土匪迭加掃蕩、以故彰德林縣通行之大道、現已安靜如常、行人往來絡繹於途、是以積存之山中土產、始得暢運無阻云、（又訊）彰德治安先導軍、自成立以來、對豫北邊區、林縣山岳地帶、潛伏之共匪游擊隊、經該軍連日兜勦後、均經潰滅、近該軍爲加强勦共陣容起見、特於四月一日上午十二時、在水冶鎭該軍司令部、召集彰德西鄉各區長各保長、以及地方士紳、及民衆團體代表、二百餘人、開軍民聯歡會、經該軍司令劉鴻恩、在會議席上、對勦共方略、作詳密之商討、並申明該軍負有勦共之唯一使命、并希望地方民衆武力團體、今後與該軍親密攜手、打成一片、共同負起勦滅共匪之責任、確定地方治安、討論約兩小時始行閉幕、茲將劉司令在會議席上、談話原文、誌錄於後、今天蒙諸位蒞臨、非常榮幸、緣本軍成立純爲維持地方治安、諸君明達、固已了然、謀中國之永久和平、諸君未盡知、今藉此機會、與諸君談話、中國自國共合作、抗戰三年、徒見國土日蹙、地方在此國共匪黨執迷抗戰未醒之際、舉凡一般地痞流氓、土匪、乘機活動、姦淫擄掠、地方秩序爲之大亂、此種痛苦諸君顯已盡知、兄弟目睹共匪猖獗、民不聊生、爰本撥亂反治之旨、慨任艱鉅、成立本軍、小之則在掃除匪類、恢復地方治安、大之即在剷除國共餘孽、與友邦親善、共同防共、同奠東亞永久和平、再本軍自成立以來、本不撓之精神、向前邁進、而冀完成興亞大業之使命、然其初步工作必須由確定地方治安着手、欲求地方治安之實現、須得與地方紳民衆團體、取緊密之連繫、同負勦滅共匪工作、尤望地方武力、相機協助、以期完成軍民一致、勦滅共匪的任務、進而輔助友邦、共同建設東亞新秩序云、

吳縣
各公棧收起田賦 已達二百餘萬元

（中聯蘇訊）關於各公棧收起之租款、迭誌本報、茲據該棧征收員之確實報告、截至四月四日止、征起數目計二十八年份田賦二百另三萬九千七百二十九元二角正、二十七年份田租二萬六千百十九元五角七分云、

浙省市稅章紛歧 茶商無所適從
籲請劃一征收以恤商艱

（中聯杭訊）茶葉爲本省特產品、以杭市龍井爲最著名、每年產銷海外、佔出口貿易之大宗、浙省府以據杭市茶漆業公會呈稱、省市稅章紛歧、殊不一致、故茶商無所適從、請求劃一征收、以恤商艱、頃已分令建設廳杭市府、迅即會核具復、以憑察奪云、

金壇
便利上下游航運 內河快輪將開班

（中聯社金壇訊）本邑水路交通、在事變以前、除裝運貨物之各地航船外、并有小型汽輪、開往鄰近各縣、迨事變後、各路航運均告停駛、在去年秋間、雖有航班恢復、但以進出時有延誤、是以上下客商仍感不便、最近始有上海內河汽船株式會社、在壇設立分社、特備快輪數艘、逐日開往丹陽、常州、無錫、蘇州等埠、并可與上海、鎭江、湖州、揚州等地之定期航輪相銜結、該分社一方面售票搭客、一方面則代客裝運貨物、現正在積極籌辦中、短期內當可正式開駛、

大批貢米將抵滬 米價再度狂跌
飯店自動減低售價

（中聯滬訊）據本市米業界消息、日來本市米價轉趨跌勢、尤以九日晨狂跌爲甚、聞該業公會負責人聲稱、關於米價之劇落、係因明後日將有貢米兩萬包、由法郵船公司中拉蒲第號裝運到滬、以致各米號進胃大減、今午米市場交易、客戶求股圓貨、上等西貢米開價僅四十元零五角、散場之結價落進四十元之限價、降至三十九元二角、此外白粳、本和等亦各跌一元至一元五角云、（又訊）邇來本市米價、因來源暢通、到貨湧旺、致國米洋米等價格一致步跌、本市人心亦重告安謐、囤積居存之風已殺、而食戶國積、近數日來亦驟形減低、因此米價更再趨下跌、同時本市各飯店、亦因米價抑低、門售白米飯每盌大洋九分之價格、於八日起亦一致自動減去一分、改售每盌大洋八分、本市公共租界九江路一帶之老正興館等處、業已首先實行、預料米市前途將再低落、果爾則有裨民生、殊非淺鮮云、

上海工部局 外董競選熾烈
鹿死誰手今日可以揭曉

（中聯滬訊）公共租界工部局本屆董事選舉、華董方面、已由全體納稅華人一致推舉虞洽卿、袁履登、江一平、奚玉書、郭順等五人連任外、其餘英美日籍董事之選舉、雙方在事前、均已各共竭力從事競選、其競選之烈、爲從來所未有、茲者雙方均準備就緒、靜待十日十一日選舉之揭曉、鹿死誰手、屆時即可分曉、該項選舉係定於十日十一日上午十時至下午三時在萬國商團操練所及虹口小菜場舉行、參加競選之英、美、日僑候選人名單如下、（一）阿樂滿、（二）卡納、（三）田誠、（四）哈萊、（五）塢雄太郎、（六）凱自威、（七）黑田慶太郎、（八）雖持立克麥唐納、（九）雷諾爾麥唐納、（十）密啓爾、（十一）岡本一策、（十二）岡木乙一、（十三）鮑惠爾、共計爲十三人云、

滬海關濬浦局 開始濬浦工程

（中聯滬社本市訊）江海關濬浦局、自恢復成立以來、已近兩月、對於濬浦工程、因挖泥船隻、修濬未竣、致延緩迄今、茲據該局今（九）日發表消息、目下關於濬浦之準備事宜、業告就緒、定明（十日）晨八時開始濬浦工程、由該局薛總工程師親自督導、共勤工之方位係在外白渡橋東面招商東棧附近之方位云、

救濟失學青年
江寧籌謀恢復原有各校

（本報江寧訊）江寧縣署成立以後、對於失學兒童、青年學子、無不設法收納、而不至墮入歧途、在國府還都聲中、各地居民、皆相繼來歸、投入新政府懷抱、教育科爲求進一步發展、刻正積力籌劃、擬在各重要鄉鎭、將原有學校、漸次恢復、俾供失學青年、有所攻讀云、（又訊）縣署縣督學黃德霖以各校早已開課、爲視導各校設施、赴江甯、板橋、銅井、湯山、湖熟、秣陵等校視察、近由秣陵鎭轉京、赴龍潭、石埠、堯化等校、本月中旬始可返縣、

滬溫貨運暢旺 義商派輪競駛
僅裝貨物不搭乘客

（中聯滬訊）航駛滬溫線之商輪、因邇來貨運暢旺、業務極形發達、德商遠東公司、最近特將航駛甯波之哈納輪轉駛溫州、貨運亦頗不惡、茲悉義商華洋行有鑒於此、爰於九日派寶利輪直放溫州、惟僅裝貨、暫不搭客云、

上海
高院開庭研訊 逆子弒父

（中聯滬訊）轟動一時之滬西弒父慘案、逆子周欽吉、周欽祥弟兄兩人之上訴事件、將於（十日）起在高二分院刑庭開庭審訊、爲使法院傳案便利起見、兩逆子至今仍羈押於静安寺捕房、查弒父事件是否與精神耗弱症一點有關、被告律師曾列舉兩弒父主角確有精神耗弱症之象徵、乃經該法院判交法醫魏志功及張炎兩氏、共同依法鑑定、歷時幾達兩個月、鑑定手續始克完竣、鑑定書已由兩法醫具呈法院、惟據有關方面傳出消息、是項鑑定書、對於兩被鑑定人之飲食起居、悉數包括作多方面之研求探討、鑑定結果、似與兩被鑑定人方面絕不少有利、預料明日開庭時、旁聽席上將座爲之滿、且必有一場劇烈之雄辯云、

海南島之風俗
語言龐雜民性樸實

海南島即是瓊崖現爲實現「瓊人治瓊」計、正展開積極之澈清掃蕩戰、吾人欲加深對該島之認識、關於其民情風俗如何、實有詳加之認知必要、

海南島在昔與中土遠隔、爲蟲蛇禽獸棲止之所、久已無人過問、李唐時初置驛屯軍、始歸入中國版籍、爾後五百年間、爲一般罪囚放流之地、其後因中國避難者之子孫及放流人之子孫、漸次繁衍增多、該地乃日見繁盛、始爲世人所認識、該島二百五十萬住民、爲閩浙粵三省移入之漢民及苗族黎族所構成、故其語言風俗異常龐雜、距今十二年間、即民國十七年春、廣東省政府、始分設東西南北四善後區、南區善後委員陳銘樞率第十師、渡海肅共匪、同時在該島創立保甲制度該島治安方稍告安定、據當時南區善後公署調查、該島除最高峯五指山所住黎苗生番（含族伎族）外、漢民族戶數、約三十七萬三千、人口二百十九萬五千六百、又該島漢族言語亦極複雜、大致有瓊州語、儋州語、臨高語、客家語、蜑家語、海邊語六種、瓊州語通行於瓊山、文昌、澄邁、定安、瓊東、樂會、陵水、萬甯、感恩各縣、略與福建語同、儋州語通行於儋縣之王五、長坡一帶及崖縣、昌江兩縣、與中國普通話相近、土人呼爲官話、海邊語通行於儋縣感恩各沿海地帶、係由粵語、官話、客家語等、混合而成、臨高語通行於臨高北方、近於比爾馬語、客家語通行於粵之三江客籍民移住之儋縣落居、大雲、海頭、那大、臨高之蘭洋、和合、崖縣之三亞、地安定之思河、陵水、萬甯交界之牛嶺地等、蜑家語亦屬粵語之一種、通行於崖縣之三亞港、儋縣之海頭港、昌江之昌江港等港之瀕海人間、

海南島民性格、大抵樸實勤勉、然因各地理位置之關係、不免有多少之相異、即東北之瓊山、文昌、澄邁、瓊東、定安、樂會、萬甯、陵水等處、以其接近大陸、且開發較早、故居民多富於冒險進取性、西南之儋縣、臨高、文昌、感恩、崖縣等處、以其離大陸稍遠、且有五指山隔立其中、故漢黎雜居交通不便、教育亦不發達、

島民房屋、有瓦屋茅屋兩種、瓊山、文昌、定安、瓊東等各縣城、及海口、嘉積兩市、因受民國以來文化之影響、其舊縣城多被破壞、街道展寬、房屋競以洋式爲尚、然在農村則故態依然、茅瓦相間、屋矮門窄、甚至貧家以大木板彙備坐臥之用、廚房污穢已極、春夏兩季、恒臥於院中或廊下、秋冬兩季、焚香木枯葉取暖且可熏蚊、不用蚊帳、島民多不喜喝茶而愛酒、食物以大米爲主、以芋頭、白薯、小米爲副、鄉農均食稀飯、飯後並喝多量涼水、習以爲常、近海島民、恒以魚食爲主、山岳地帶住民喜食蔬菜、食物種類甚少、烹飪術亦業簡單、島民嗜用檳榔、客來以之代茶、但在文化稍高之瓊山、文昌、定安、澄邁、瓊東、樂會、萬甯、陵水等縣、此風已漸改、崖縣、昌江、臨高、感恩等縣、則嗜之者尚多、服裝因氣候不寒、四季均着短衣短褲、簡單便利、城市男女雖間有着洋服者、而鄉下男女概服粗布之中服、關於島民生計、城市有產者、大抵經商、一般住民、多就傭於富家、鄉下多從事農耕、然大半僅足維持衣食、尤以事變前十餘年來、荐遭地、民不聊生、居民生活窮困已極、但自日軍佔領該島以來恩威並進、良民莫不衷心感激、本來該島如東北部之文昌、瓊東、樂會、萬甯、瓊山、定安、澄邁等各縣居民、亦以生活不安、多向安南、暹羅、南洋羣島等地發展、經營農工商各業、沿海細民則從事小規模之漁業、以維持生計、中部居民、均耕田牧畜、諺有「東路檳榔西路米糧之語」、信不虛也、東部雖富於檳榔、珈琲、橡皮、但農民不知改善耕作之方法、不施肥料、地味雖美、因人力不足、以致豐歉絕望、此外尤有最値注目與生計、一切勞役男子異常惰怠、一切勞作均歸婦女、其原因係以男子遠渡外洋謀生、勞工不足、勢不得不以婦女負担勞動、島內女人、雖非僅有「年少婦」、但因於姑娘時代、從事過度勞動之故結婚後、其肉體衰弱已甚、遂失去少婦之美、一躍而變爲老太婆矣、迷信之風熾、丙女貽害尤多、以上爲島內漢族風俗之一斑、島內尚有黎苗二族、約四十萬人、黎族有黎伎、侾黎、熟黎、其習性略同、散處崖縣、儋縣、陵水、樂會等各縣、營部落生活、伎族多居五指山等山嶽深廣、罕與漢人往來、侾族多住在海岸附近、及崖縣城東臉橋一帶、以及昌江上流、安定臨高、河流、樓溪等各河流之河旁、常焚山而耕之、時相移徙、迄無定住、其知識與黎族不甚相遠、現今掃蕩戰已告完成、該島民已由容共抗日之迷夢中覺醒、則今後、該島改爲海南之樂土可斷言也、

請吸「長壽香煙」！

味道最好 吸了此煙 保爾多壽

各香煙店均有出售

上海華生煙草公司啓

泰和製版所 雜件類
精製 特照
網綫銅版 照相鋅版 無網銅版 套色鋅版 出品精良 交貨迅速 約期不悞 價目克己
地址 南京中華路三三二號 540A

新都無線電行
南京唯一無綫電行 保證顧客試聽滿意 設計無綫電各種另件定貨約期不悞 修理設計無綫電公共播音器 長短波綫圈中週變壓器大小變壓器 設計長短收音機 一切不可思議疑難雜症 附郵票五分來函詢問 南京國府路三一號 A557

律師 會計師 葉兆昌
衛平法律會計事務所
所址 南京城內新街口糖坊橋三十八號 A584

天興記無線電行
批售歐美最新式無線電收音機及各名廠無線電應用材料書藉雜誌 精聘有專門技師負責修理各種無線電機公共放大器 原址復業
地址建康路三一四號（華興銀行東首） A632

杭州張小泉剪刀廠 回京復業

本廠出品 精製各色純鋼洋刀剪刀 解剖儀器一應俱全 如蒙惠顧 無任歡迎 西裝剪、園林用刀、理髮剪、公文信剪、零件批發
南京建康路二二四號 A633

新到大批荷鮑翅
新貨上市 價格便宜 如蒙採用 揀選隨意
地址建康路三六八號 永昌隆敬告 A735

用大華醬油 濃色 淡色
烹……菜餚 製……肉鬆 醃……臘味 做……醬菜
備貨充足 批售克己
大華製廠 廠設南京國府東街六號

大聯珠

長城牌

中華鐘表眼鏡行
歐美鐘表準確可靠 科學眼鏡保目養神 精修鐘表限期不誤 新到電鐘特價廉售
地址 太平路公益巷一八號 A568

火險 敝公司承保各種火險如承惠顧無任歡迎
南京：南英保泰保險公司 地址：珠江路一六〇號 A609

專門代客種植 佈置庭園
凡私人庭園校園公立機關之庭園本園均可設計種植價目克己如蒙惠顧請至新街口復興路二十號或至忠林坊四十八號接洽 新農花園 A619

義合東磚瓦
製造廠 南京和平門外東門村三十六號 事務所 南京中山路保泰街口電話二三二一六號 電報掛號 宿舍 南京金陵大學側潘家菜園三號 電話二一〇一三 滬辦事處 電話掛號 A574

日軍指定 新維新政府綏靖部指定 河村軍刀兵器廠
▲軍刀、文官用刀、軍用布篷、青年團用具、水筒、飯盒、木槍、劍道防具、土木工具、警官用刀、發賣中 專製證章、一式大量批發▼
地址 東海路十一號 電話二一三九二號 A572

四明

最新式鏡腿眼鏡
目爲一體之主要宜慎重保障配戴眼鏡請慎重光度可保永久之健康本公司驗光準確新式儀器設備完全一試便知 A576
地址：太平路太平巷口

三新池 汽水盆浴堂
西式房間 洋磁澡盆 座位舒適 定價低廉
地址 中山路華僑街 A579

木下鐵工所
承裝修理 冷熱水管 浴缸面盆 水汽鍋爐 設計繪圖 煖氣水汀
電話 23385
衛生器具 消防建設 帮浦馬達 電氣工程 機器零件
營業主任陳健 漢中路一〇六號 A621

青龍山石灰
總批發行興亞洋行
地址 碑亭巷一四五號 電話二二三九五號
出品優良 定價克己 如蒙賜顧 竭表歡迎

各色面磚 紅色洋瓦 出售
如需要上項建築材料者請駕臨新街口忠林坊四十八號接洽爲荷 A620

新中央鐘表眼鏡行
現已正式開幕 本行專辦歐美各種異樣新式鐘表眼鏡特聘高尚技師精工修理承蒙光顧歡迎參觀
址地 太平路松濤巷首門牌一八二

歐洲情勢新開展（下）

莫良節譯

二、比利時之突破　是德軍在馬奇諾戰線之北端衝破的作戰，比利時已經在以防戰的姿勢軍備總動員了，侵犯中立國在名分上非常的不利，結果美國恐怕會公然的和英法周旋，而且與巴爾幹諸國方面以惡劣的印象。離大戰不遠的比利時，雖然有堅固的防備，但也不得不覺悟到將有很大的犧牲，現在德比邊境已呈現着緊張的狀態，不過德國敢不敢進擊比利時，尚成一個問題。

三、荷蘭作戰　這不是需要攻入法國的地方，是德國需要荷蘭領土的海空軍之根據地，以便和英國決戰的要略荷蘭，佔領後，據說對於海戰不見得有利，但以飛機遠擊倫敦或英國的工業地帶，是最好的場所，最近德國傳說能射二百五十啓羅遠距離轟異的大炮已經製造成功，據荷蘭西端用這大砲射擊，悠悠地可以射擊到倫敦，這對於德國是很有利的，從前次大戰時候德國以一百十八啓羅的射程的貝爾達大砲，射擊到巴黎的例子，此次以二百五十啓羅的砲擊倫敦的事，也許是可能的，但侵犯中立國荷蘭雖然和侵犯比利時的情形一樣將有種種的不利，可是此仍然是德國必定要下的決心。

四、巴爾幹作戰　德國在西方和英法爭不到勝收，不得不想佔領東方的富源地帶，德國如果採取堅固戰略的方策，則英法也把兵向巴爾幹方面輪送，在此地決雌雄吧，現在德國希望巴爾幹平靜，從那裏可以取來物資，在和意大利蘇聯諒解後，有十分向巴爾幹動手的可能性，

五、斯堪的那維亞作戰　爲要和英國爭奪制海權，德國欲便佔領斯堪的那維亞半島上的瑞典和挪威兩國，據說是有利的，但這地方受着海上的限制，所以占着優勢，決戰起來，也不過是迂緩的作戰而已。

六、空海激烈的戰爭　勉強不侵犯中立國，爲保持戰爭地域的現狀，空軍和海軍的攻勢將特別加強，我們將要看到最精巧的戰爭方法，空軍在德國所謂有一等的威力，潛水艦的製造能力也益加進步，據說每日能製造一艘，去年有三萬五千噸之主力艦二艘入水，最近因爲裝備完成的緣故，德國之春季攻勢先以英國爲對象，空海猛烈的攻擊將要開始了。

羅馬尼亞捲入了石油戰

蘇聯征服了芬蘭，繼着他的鋒芒向着何處，是全世界所注意的，一般推測他又要向近東方面如伊朗，伊拉克，阿富汗進行，所以巴爾幹諸國，特別呈現着極其濃厚不安的色彩。而且最近德國爲要確保羅馬尼亞的石油，故使軍隊向波蘭和羅馬尼亞的國境進駐，相對的英國却派了二十餘名代表一行至羅，而給與德國獲得石油的一個妨礙，因此巴爾幹一帶的空氣急激實示着緊張，德國平時一年約需六百萬噸的石油，戰時至少也要二千萬噸，但是爲着要採取攻勢，格外需要大量的石油，德國國內因爲沒有完全的油田，用石炭液化爲石油的製造以外，是從蘇俄買來，不足者仰給於羅馬尼亞，去年三月和羅馬尼亞之間成立了經濟協定，每年購買共二百五十萬噸（一日平均七千噸），但最近德國對於羅馬尼亞入手的方針，他一方面進駐軍隊而威嚇其必行，他方面和蘇聯交涉，請蘇聯進軍而控制之，最近恐要達其目的而成功。羅馬利亞的石油，大半是依賴着英法美等國的資本，由外國公司產出，現在已自由處分，羅馬尼亞政府，新和德國成立協定之後，已發出石油管理令，卽外人所有的石油公司，由政府管理處置，石油的全部，由政府收買而輸出，爲着大部份的供給德國，英法却不能保持着沈默，隨即向羅馬尼亞政府提出嚴重的抗議，假如沒有圓滿答覆，則經濟斷交，及其他强硬手段威嚇之，目下正在談判之中，現在的結局，是德國揚聲，英法之不能匹敵，羅馬尼亞所謂至寶的石油，已僅爲列强窺視着，看來十分憂患的。現在巴爾幹一帶不安狀態，好像稍爲緩和點，即巴爾幹的協商國，土耳其，羅馬尼亞，希臘，巨哥斯拉夫四國，從二月二日起一共三天在巨哥斯拉夫首都柏爾格勒德開協商國會議，混入諸國間的利害關係，而且和列强濃淡關係的不同，意見不能一致而終，尤其是右面協商四國的中央保加利亞王國沒有參加，而且對於現在北方的羅馬尼亞，南方的希臘，突然有失地返還的要求，準的巴爾幹國家的匈牙利（中歐），也有向羅馬尼亞，巨哥斯拉夫雙方要求返回失地的樣子，因此暫時無事的巴爾幹，忽然將成爲戰場的危險，英國在巴爾幹方面近東方面嚮防捲起了戰火，除埃及駐守了本國軍之外，最近從濠洲和留即南開來約十五萬兵，在開伊羅待機發動，因爲情勢十分嚴重，所以美國羅斯福總統特派國務次官韋爾斯至歐洲諸國，恐怕沒有提出和平提案的餘地吧，歐洲現在雖然欲好而不得，急於死門還離是實情（完）

浙省會各界 盛大植樹典禮

（中聯杭訊）浙省會各界爲提倡造林，於清明佳節爲植樹之期，是日上午九時在裏西湖大禮堂，舉行隆重典禮，出席者爲省長代表湯參事，市長暨念中，民政廳長孫棣三，教育廳長汪磬，建設廳長嚴家幹，警務處長陳榮黎，市財政局局長許守忠，市工務局局長許達，省會警察局長向榮周，綏靖部曹鈞，大民會都家昭，及各機關學校學生代表暨青年團等千餘人，首由建廳長嚴家幹講演植樹意義，繼由省長市長相繼致辭，玆錄講詞如次。

建長演詞

諸位今天是本省的植樹節，植樹節的意義，是在提倡造林，在事變前每年都有這樣一種運動，不過從前是規定三月十二日爲全國植樹節，事變以後，各級政府正忙於綏輯流亡，安定秩序諸工作，對此要舉尚無暇顧及，現在新中央政府已經成立，地方秩序已見安定，我們認爲這種運動，不能再忽視了，所以在中央尚未規定全國植樹節日期以前，暫定每年清明日爲本省植樹節，現在我們既已明白植樹節的意義，是在提倡造林，那末我們要作更進一步的檢討，我們爲什麼要造林，又爲什麼要提倡，諸位要曉得森林的利益，直接能產生木材樹枝樹皮，以供吾人利用，間接因林木相互的物理功用，能涵蓄水量，以減旱潦，調節氣候，以免疫癘，他如障固堤岸，防止土砂崩潰等等，在在均有益於人羣，是其影響所及，關係人民生計，地方治安，至爲重大，何如我國造林事業，素稱幼稚，蒙以上失政府之提倡，下乏人民之經營，以致水旱連年，村荒日亟，受害之鉅，漏卮之多，誠足驚人，近年以來，因災害所迫，全國上下，對於茲事，始加注意，歷經公私各方之努力經營，已能粗具規模，惜經事變，各地因燃料缺乏，一般無知愚民，不明大體，竟將大好森林樹木，任意砍伐，充作柴薪，雖經政府三令五申，嚴禁砍伐，而陽奉陰違，仍所難免，倘此後對於造林一事，再不及時設法推進，則原有林木，勢將就盡，前途患害，何堪設想，惟造林事業，雖其利益，大而且久，徒以用力多，而獲利遲，人每憚於經營，若全由政府辦理，不僅經費無由負担，且亦難以普及，根本辦法，除由政府經營外，惟有希望人民自動造林，如是上下一致努力經營，則其效果，自可預料，這就是今天植樹節的意義，亦就是提倡造林的目的。

省長致詞

湯參事云，今天兄弟代表省長出席植樹典禮致詞，略謂，植樹的意義，就是古代的「親耕親耘」，在事變後有三年未曾舉行植樹，今天又逢舉行之期，是值得欣慰的，中國書上有云，「十年樹木，百年樹人」，現在新中央政府成立，樹立國家百年大計，共向建設途徑邁進，今日植樹，回想到人事方面，共產黨搗亂中國政治，非實行防共，不足以救中國的危亡，所以我們植樹，若是栽過又拔起來，再行栽下，這樹是不會活的，防共也是一樣，還有兩點的感想，（一）在事變之後，有好多的房屋被拆，樹木被拔，現在植這小樹，有什麼用呢，要知道中國的秩序破壞，所以要建設新中國，東亞情形不穩定，所以要建設東亞新秩序，今日植樹，將來能不能成林，是另一問題，而恢復建設，提倡造林，是今日亟須努力的，（二）植樹之後，是須要隨時補灌的，而在政治方面，也是要以不擾民爲宗旨，使人民安居樂業，希望諸位，多多的努力，植樹的精神，移到政治上去，恢復今日的新中國。

市長致詞

諸位，今天是舉行植樹，樹的意義，剛才主席與省長代表，說的很詳細，但是一個國家的組織，是有農，商，學，兵，而我們中國素來以農立國，農民佔全國人口百之八十四以上，所以應當注意農業的發展，使農村經濟力增强，達到富裕的地位，國家自然而然的强盛起來，今天舉行植樹，目的是提倡造林，就是振興農業的一種，也就是在實際上隨時隨地告訴我們要注意百分之八十四以上的農民痛苦，應從事努力農民生活的改善才是，我國古書上有云，「民生在勤」，農民是勤於所事，一天忙到晚，終年的辛苦，我們非農民的人，應當以農民爲標標，勤於各人的事業，方可以達到建設新中國，在民國十四年農商部規定，以清明爲植樹節，後來政府改於總理誕辰爲植樹節，今國府還都，對植樹節日期尚未規定，所以浙江方面，訂於今日植樹，也就是在無形中紀念孫中山先生創造民國的偉大精神，還有一種感想，就是在青天白日旗之下，第一次舉行植樹典禮，是值得慶幸的，希望大家把植樹的精神來努力爲要云。

植樹情形

植樹典禮完畢後，由各招待員率領參加人員，及各機關學生千餘人，魚貫而行，過西湖會橋直達孤山腳下，該地青草萋萋，面臨西湖，風景天然，幽美異常，嗣由各機關長官親手植樹，次序井然，而一班學生士女，精神煥發，勸土植樹，怡然爲樂，遠響午時，各人由歡聲中攝影而散。

滬市教局籌開全市運動大會

（中聯滬訊）市教育局林局長爲提倡體育使市民普遍感到興趣起見，刻已開始籌備全市運動大會，所有市區中小學校男女學生，均一律參加，運動會期預定爲五月中旬，但在會前，於五月初各區先舉行個別運動會，挑選優等選手，參加全市運動大會，所有一切詳細辦法，刻正在草擬中，日內即可決定，通知各區學校遵照云。

現實的蘇聯之世界政策（七）

細川嘉六著　楊衍瑞譯

於如斯的內外情勢之中，復於一九三二年，毅然敢行第二次之五年計劃，其至一九三七的結果如何，試觀蘇聯當局之發表，則謂至本年而全工業生產百分之八十以上，皆依第一次及第二次五年計劃所新設或全然改造之新興企業，而得底於成功，農業使用中之索引物，耕田機器全數的百分之九〇，皆係在第二次五年計劃，由蘇維埃工業而生產者，大體在根本上已解決國民經濟之技術問題，即第二次之五年計劃實績，與其豫定計劃相比較，則一九三七年之工業生產，豫定爲增加百分之一一四者，已達到百分之一二〇，其每年平均之增產的進行速度，對於豫定的百分一六•五，已得有百分的一七•一之效果，又自勞働生產性言，對於豫定的百分之六三，已增進爲百分之八二，更將第二次五年計劃之實績，與第一次世界戰爭前相較，實已增大九倍，如斯之進展速率，乃係於列强生產低下之時代實行之者，殊非易事，於是舉於資本，生產手段，生產營造物的社會主義國家及組合貧農之財產，在第二次五年計劃末，占蘇聯全生產資本百分之九八•七，是生產社會主義的機構，已亘乎蘇聯國民經濟之全體，而同樣的支配之矣，即對於工業總生產，已支配百分之九九•八，對於農業生產，加入貧農私的副業，已有百分之九八•六，對於商品之交易，已支配百分之百矣，第二次五年計劃之達成，尚不止此，史丹林派乘獲得此成效之勢，乃向强化國內民心之統一邁進，此擧對於蘇聯內外政策上，有重大的政治之意義，上述基洛夫遭暗殺事件，即起源於此，其後有合同本部事件與並行事件，陸續被擧發，布哈林，紀諾外夫，加免奈夫，托母次基等之革命大元勳，均繼續的被槍斃及處其他之刑罰，按其被害之結果言，若依蘇聯年鑑一九三九年所載，在一九三四年第十七次蘇聯共產大會中所選出之中央委員，共七十一名，更有六十八名之候補者，但截至現在止，其尚存在之中央委員，僅存有二十三名，候補者不過僅存十四人而已，是中央委員七十一名中，有四十八名，候補者六十八名中，有五十四名之死去，其間固亦有遭暗殺或病死者，但其中之大部分，則多係於一九三六年至一九三七年之間，遭槍斃或被處其他之重刑，

生活

結婚是幸福的嗎？

雨櫻子

結婚生活是幸福的嗎？換言之，結婚是幸福的嗎？恐怕沒有人敢下肯定的回答。有好些人說結婚是幸福的，有好些人說結婚是痛苦的。幸福的有他幸福的原因；痛苦的也有他痛苦的根據。不能因爲有幸福的結婚，就一口咬定，所有結婚都是幸福的；和這一樣，不能因爲有痛苦的結婚，便認爲所有結婚的都是痛苦的一對。

不過，我們不必從什麼統計字數上觀察，只要稍稍留心我們的周圍：親朋，鄉黨，鄰里，宗戚，那些結了婚的，不管是舊式，抑或是新式，會明晰地給我們一個印象：結婚未必是幸福的。然而爲是說幸福的自然有，然而，痛苦的，差不多如影隨形，老是壓着一雙雙一對對的老少男女，而幾乎喘不過氣來。

也許是爲了個性的不相調協，也許是爲了雙方地位的懸殊，也許是爲了生活的壓迫，也許是爲了對方行爲的放縱，也許是爲了某種事業與信仰不能得對方的瞭解與同情，也許是爲了生活地帶的隔離，也許是爲了某種小小的誤會：這一對怨偶便刀鎗相向了：他們口角，他們打架，他們上衙門打官司，他們如同仇讎似的任性的姿肆的攻擊對方，到末了，歡喜一場空，各走各的路，各打各的算盤。縱使不這樣斬釘截鐵地幹，縱使有一方忍受了所有的慘痛，擔承了所有的責任，而再和好下來；然而傷痕依然有一條，我們常常自作聰明地說：「破鏡重圓」其實破了的鏡子，無論如何圓合不來的，除非拋到鎔爐裏去，重新鎔鑄一個。不然就是自欺欺人之詞了。我們另外一個形容詞，叫做「同床異夢」的，這才是眞實的說法。

歐洲有句俗諺：「家有惡妻，其夫必爲哲人」。所謂惡妻，大概是指那些脾氣乖戾，出言不遜，把丈夫看作自已的下人或兒子的婦人。身當此境之男子，想來早就失卻駕馭的橫力了，只好逆來順受，獨自在默想裏來安置無可伸訴的冤情，自然而然也從這裏悟澈了一生的價値，又安得不成爲哲學家呢？這句俗諺不但在歐洲適用，就是在中國，也可作觀察結婚生活幸福或痛苦的準繩。飽嘗過太太的威嚴的男子，大概可以體驗出來的。

有正面也就有反面。把上句俗諺倒過來說：「家有惡夫，其妻必爲賢婦」。眞的，在惡丈夫的淫威之下，太太往往是柔馴如羔羊的。

然而，倘若惡夫惡妻碰在一塊怎樣了結呢？那就難說了。是幸福呢？還是痛苦？毋庸諱言的將是後者。我想雖不中亦不遠矣。

你們吵架嗎？ 父母吵架最影響小孩 易於剝奪兒童的安全感

從現代心理學上，可以知道：父母吵架，對於兒童（特別是幼年兒童）的影響的何等惡劣。他剝奪了孩子的安全感。在孩子的生命中加入了主觀的恐懼與焦慮，能使他們一生的社會關係不良，甚至使他們對人類的兩大要件——工作與競爭——無能爲力，並且，還能夠進一步的產生一些不能加以分析的嚴重的惡果。

在中國舊式家庭中，夫妻之間是時常吵架的，一些粗暴的丈夫甚而致於用狠毒的手段打他的妻子，差不多已經成爲牢不可破的事實，妻子大半是處於被打的地位，根本就沒有反抗的力量，就因爲這個而往往產生了家庭間不幸的事情。中上級的以及新的家庭，雖然不會吵得打起來，而（吵架）這兩個字，還是存在的，希望爲父母者充份的利用自制的能力，逐漸的消除磨擦，造成一個融融治治的和好家庭，假使不能夠這樣，那麼，直接的影響是：夫妻間不能維持應有的感情，間接的影響是：你們的孩子會把你們看做是可怕的人物，而會逐漸的生出不幸的事情，在目前，在將來。

外國有許多作家，當他們回憶到兒時的痛苦時，就勇敢的指出一生的某一缺陷或失敗，是可歸因於他們的父母的不睦的。中國作家好像沒有這種勇氣。

公然吵鬧與背地吵鬧，同樣的都是不好，如果非吵不可，與其祕密不如公開，我們的民族性在不對外人顯示自身的不睦一點上，是如盎格魯——薩克遜人差不多的，其實，這種作風的實在要不得，因爲他會叫事態弄得更趨嚴重。

比我們年輕的民族，除盎格魯——薩克遜外，大都有一個自由發表情緒，用許多姿式來幫助他們談話的習慣。他們將憤怒，滿足，悲哀，快樂，充分表現出來，吵鬧時各走極端，一旦和解，則前怨頓釋，我認爲這種風氣可以使孩子養成動手的習慣，但，也可以叫孩子不必把吵鬧看得太嚴重，不當把小腸膜當作深仇宿怨，當然啦！頂好的辦法，還是不吵不鬧，這希望做妻子的多注意點了。

普通的看法是：丈夫的性情，是暴燥的，好勝的，做妻子的應當知道，當你丈夫將要同妳吵的時候：妳自已須要竭力忍耐，儘其如此，才可以避免掉事實上的衝突。我並不是講女人是要被男人征服的，不過，在兩性的性情上比較起來，女人是宜於這樣做的。 ●老桐●

樸素而勤苦的 東北農村的婦女生活

：雪：

提起東北農村的婦女來，首先使人生出一種，敬慕的心情，她們那種堅苦卓絕的精神和終日勤勞不怠的工作，我們敢這樣說：「比起任何男女來，都無愧色」。

東北的鄉間，差不多全是「農家」，這些婦女們的日常工作，便也和農事的依着季節的推移而不同，不過一年中最忙的季節要推春秋兩季，因爲北方氣候的寒冷，所以農作物都是每年一熟的。而春季一過了淸明（正値此時）便是農事的開始時期：耕地哪！扶犂哪！下種哪！種種的工作都來了。於是一些婦女們便用手巾包着頭，和男子一樣的下地去工作，有的便論「天」去給別人做「小工」，一直忙到了太陽半西的時候，纔可以拿到些許的工資。

秋天忙，忙着「收地」。拔豆子，拔秫楷，都是她們最普通的工作。但如果遇見是用鐮刀「割收」的時候，她們就很少有被僱用的資格了。但是她們爲了可以獲得一些「外收」，於是「拾穗」的工作須找上她們了！所以在一壟壟人割收禾穀的田地中，你總會看到許多婦女們，孩子們，在忙忙碌碌的彎着腰，拾取人家剩落下來的穗粒。額上的汗珠，流竭得一條一線的，漲紅着臉，力的從事着，似乎是忘掉了疲憊與困乏。她們的生活，非常樸素而勤苦，絕沒有都市中的浮華的氣息，而體格，也因爲多從事於室外的工作，所以是非常壯健堅實。

河北省立通縣 農職學校學生生活 （上）

：桂：

「一京二衞三通州」的流行語，早已傳遍人口了，你想北平是何等古老而著名的都市，天津猶爲中國水路碼頭，通商要道，那麼通州若與這般古老繁華的都市相比，不用說，自然有相當的古老資格了。

在這古舊缺損的城的懷抱中，西城幽僻的角落，產生了久爲人仕所注目的農科職業學校，當觀吾國地大物博，全國農民佔百分之八十五以上，足以證明我國以農立國，但是農業在吾國，雖有四千年的歷史，事實上是幼稚得可憐，首先我們數數看國內的農業學校，眞是鳳毛麟角，吾校也實算是一個吧，是値得我們注意而加深刻認識的，況人生於世，上達高官顯爵，下至平民乞丐，何能一時一刻離開農業而生存呢？其重要性由此可知。

本校創辦的歷史，雖是很短，但是經當局的熱心提拔與深謀遠慮，於今已略備規模了，共有四班計百餘人，校舍不是壯麗的高樓，也沒有萬紫千紅的美好校園，不過是暫租民房以爲宿舍，因爲此地離正街稍遠，故聽不見都市的繁華，人聲的叫囂，永遠是一片幽靜，確是一個很好的研究所在。

「農學生」這三個字，顧名思義便可知道他們是未來的農業開發者了，在中國知識低落的大衆層裏，很多青年，還沒有被深刻的烙印印在他們的腦膜上，發展農業的概念，他們還認識不淸，然我們這一羣青年，卻仍然抱着無上的勇氣，與火樣的熱情，來開拓農業，爲了救農民的痛苦，謀國家的福利，我們要怒吼，使大家認識農業在吾國的重要性，所以我們這些青年，都在農業學校中討着生活呢。

近年來生產慘落，農村崩潰，宜速謀救濟，這責任尤其在我們學農的人的肩頭上，更爲重大些。以上所述，未免離題稍遠，以下才是我們實在的生活呢！我們的生活是有秩序而有紀律的，早晨七時起床鈴一響，便得急速起床起，你的品行分數，訓育主任會駕臨你的房間來請你，如果每日遲到，要不然，你的分數就會無形的減少，這也不過是定例的章程啊！我們並不是爲分數而求學敦品，可是你要了解，我們每天除去上課鐘點外，就到農場去，農業學校的農場，當然是最重要了，否則就不能稱其爲農。本校農場在通州城外八里橋附近，因此書本以外，農場便爲全體同學的寄生所在，同着鐵鍬，耙，……作了伴侶，大糞，泥土爲了知己，每日均在思維着怎樣研究改良，或怎樣的努力發展，表現着火熾的精神。

同學們個個都似吃了興奮劑，像那頹靡的暮氣，在這兒是找不到蹤跡的，並且大多來自鄉間，強健的體魄，誰都具有的，每在課畢實習的時候，齊赴農場，荷起農具，粗壯的肢膊和大腿，已被太陽染成紫色的色素，在開始機械式工作了，挑水擔糞，那是當然免不了的，就是猛烈的太陽光，吻着你的臉龐，或凜冽的朔風，刺入你的骨髓，頭上大汗似雨，手心大泡如球，誰都不覺得是苦，有時悠揚的歌聲，還常在這羣勞苦的人叢中時出，歡與歡聲相應合，這種無畏的精神顯出，卻能將疲乏之神驅除九霄之外，所餘的當然是快樂了，待天晚返校時，大家仍舊是叫跳着，發洩他的愉快的情緒，我想貴族化的人們，不但不能如此，就是大自然的美景，恐怕也不能盡量享受，何况還鄙視農業呢！

科學新談 植物也需要「維他命」

●協●

用來預防和治療一種神經疾病叫「脚氣」的維他命B，這是大家都知道的。現在研究的結果，發現其中又含有一種「維他命B一」或者單獨叫做「西亞命」的物質，這種「西亞命」，和炭水化物的代謝作用有關，動物食料中如缺乏他，就會發生癱瘓與脚氣相類似的病症。「西亞命」易溶於水，麩，酵母，等物中含量甚富，現在不但已經化學家確定了他的化學成分，並且已經用人工來製造牠了。

「維他命B一」不但是人與動物的生活上需要他，園藝與農業方面，也成爲必要品了。根據美國「加利福尼亞」工業大學的實驗，用「西亞命」的稀薄水溶液，灌漑於生長中的植物，能使水仙花開出朵盤子大的花，紅玫瑰結成五英寸長的蕾。

「維他命B一」，不但能促進植物生長，結成碩大的花朵。並且對於花木移植上，無論在什麼季節都不發生困難了。任何花卉，樹木，當移植時，只要施以一億分之一的稀薄溶液，如果根部不受損傷的話，沒有不能成長的。這件事亦經「加利福尼亞」大學的實驗證實了。

求是齋經濟論集 （三一）

諸青來著

債息定爲六釐，以與南京公債之八釐及前淸直鄂公債七釐行息逐年遞增之辦法相較，進步多矣；然我國內債向採半價發行之法，此次特採折扣之制，定爲九四發行，對於第一期繳款者獎以一年之息，名爲九四，實僅八八，經理機關爲推廣行銷起見，更折至八四出售，其債券由經理機關發售者八四折再除經理費二釐，政府實淨得八二，故此次內債。較隴秦豫海鐵路之八五淨收，及善後借款之八四淨收，價格尤低，設使應募者悉在第一期內購票，則國家雖負一千六百萬元之債務，實淨收一千三百十二萬元而已，以八二淨收五釐行息之公債，僅與半價發行七釐行息者相等，政府所由以厚利誘我國民，無非爲推行內債地步，蓋推政府之用心，折扣多而利息厚，募集自非難事。此次內債苟能迅速足額，則將爲國債史上之新紀錄，政府亦可侈然號於國民之前曰：內債竟告成功矣，政府之信用立矣，而孰知國庫收入僅得一千三百十二萬元，以之充中央政費，僅可敷衍二月之用耶？

二 募集方法之得失

考各國募債方法，大別爲直接與間接兩種；政府以一定價格售出債票或發賣於一般買主，而登錄其戶名，是謂直接募集；若政府先賣出債票於銀行或其他之媒介機關，由彼等以相當市價轉賣於公衆，所謂間接募集法是也。此二法互有利弊，大抵以參用兩者爲最妥，今按內國公債局章程第九條與第十條之規定，則知此次內債募集之方法，亦並用直接間接兩法，如第九條所云聯絡國內中外各銀行及資本家，以包賣及其他方法銷售債票，即爲間接募集法之一種；第十條所云發行債票得委託中國交通總分各行聯合交易所代賣債票，即爲直接募集法之一種；（委託募集爲直接募集法之一種）如此雙方募集，用意周妥，爲前此募債方法所未有；惟按第九條第二項云：上項承包銀行及資本家，得予以百分之六以內之經手費，則不免過當，夫使包買人自交八二折，爲相機再賣地步，恐難免賠本，其不願承包也無疑；何則，幾日公債票市價，蓋無有超過七折者，此次內債，無論信用若何，必不能超出八成，縱使有八成市價，包買人將受若干損失矣，若係富有資本者願投巨資，無須再賣，則八八之折扣匪輕，又何必再減六釐，令國庫受損耶？蓋外債雖亦採折扣之制，無有在九折以下者；（以善後借款之九扣爲最佳）此次內債則竟抵至八八折；經手經理借款慣例向不過二三釐，惟克利斯浦及善後借款則增至六釐，有識者方以爲詬病，乃此次募集內債，包買滿十萬元以上者，給以經手費百分之四，滿百萬元者給以百分之六，以云優待投資者則誠然矣；惜乎國庫受非常之虧損，國民增未來之負担，政府徒爲救一時之急計，其他均非所顧，吾人於是知此次內債之無計畫方針，蓋與歷次之募債如出一轍，乃有以進步相誇耀者，殆將自欺以欺我國民耶？

照相類

合衆照相卡紙公司 南京洪武路八條巷三十二號 出品精美 價格低廉 定印牌號 不另取費 A627

新開 新都電光照相 欲攝現代化藝術照片？請至 駕臨試攝 高尙藝術 定獲滿意 精美出品 地址 夫子廟貢院街國際聯歡社新屋 A528

大同照相館 特備自動轉鏡 經售照相材料 專攝機關集會 定價格外公道 南京中山路國府路口電話二二一五六九 A510

高買照相 祗有夫子廟貢院街 王氏電光照相 普通代價 A511

洋服類

大新公司 建康路中一五一號 花色大本營 綢緞綿綾 薄呢袍料 高級西裝 女子大衣 服裝專門家 A542 大減價

南京市洋服界首屆 三江南行 遷移建康路一〇一號 新址原成衣聯號 最新式樣 女子大衣 西裝 高等 製裁專家 A54

鞋帽類

盛錫福 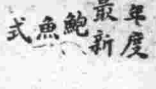 本年度最新鮑魚式 攸久歷史 高尙出品 信用久著 帽業專家 載譽全國 大批草帽 開始批發 發行所建康路三山街 A51

華美男女鞋室 夫子廟 本號係由上海大中原大香賓 女鞋專家之聯號特在本京夫子廟分設營業最近上海最時式男女高貴名鞋各樣式美觀精料重取價最平凡已購本號男女名鞋無不讚美樣式時髦歡迎各界參觀比較之 A515

天津三聚鞋莊 中華路一八〇號 本號出品新法製造時式名鞋男女新樣高等皮鞋 原料飛漲之際 製造特加精良 貨高價實信譽 仍選最上材料 出品完備優等 久蒙賜顧贊許 A514

醫藥類

國醫徐又椿 小兒科 內婦科 門診上午八時至一時 出診午後二時 地址（大香爐小板巷口天壽參藥號）

中華路許家巷二十二號 徐松芬女醫師 婦科 產科 內科 外科 小兒科 附設療養室 A635

厲羣牙醫師 診治科目 口腔外科 拔牙科 鑲補科 治療保存科 矯正牙列科 門診上午九時至下午五時 院址中山北路五〇八號鼓樓醫院南首 A551

竹口醫院 科目 產婦科 性病科 內外科 電療科 眼耳科 喉鼻科 小兒科 齒科 院長 醫學博士 竹口文雄 住院病房清潔 房屋清靜 最宜療養 院址洪武路洪武街洪決里 電話二一三四七 A546

神針治病 以針導氣 不粘皮膚 [illegible] 針治亦可 地址洪武路八條巷西首一號 吳建成啓 A620

廣東醫院 程立鈞醫師 專門戒煙 戒毒 凡有鴉片紅丸白麵不論新癮老癮或曾戒復吸者本醫師以最新特效療法一二星期便可徹底斷癮戒時絕無痛苦不礙工作 統理內外各科 戒烟章程函索即寄 院址中華路府東街

樵山醫院 專治內科外科性病科 附設一純齒科部 特設電療科愛克司光綠 門診每日上午九時至下午四時 星期日下午休診祝節日全日休診 出診每日下午四時至七時星期祝節日休診 院址中山路二七一號 A593

省三醫院 內外科 花柳科 產婦科 小兒科 女醫接生 包戒煙毒 院址碑亭巷二四七 A552

中青齒科醫院 科目 口腔外科 拔齒科 治療科 鑲補科 齒列矯正科 口蓋補綴科 院長 齒科醫師 林中青 院址遊府西街四五號

京田 性病專科醫師 顧洪模復業 專一陽萎早洩 腎虧遺精 及性神經衰弱 一針見效 一藥除根 花柳白濁橫痃下疳限日除根 時間上午九時至下午六時止 地址江寧府秒珠巷博濟醫院

京田 國醫推拿專科徐希濤 應診 [illegible] A555

中醫張仲樑 兒科專家 兼內婦科 診所 明瓦廊九十八號（原住新街口）A523

南京鍼灸療養院 門診部 療養部 金針科醫師李靖方 A557

翟俊良診療所 專門梅毒淋濁 統治內外各科 照常應診 55A

保初診療所 謝惟仁醫師 主治內外各科尤精內科及花柳科 時間上午九時至下午四時 地址昇州路二六三號（米巷口對面）A554

周炳華醫師 原在太平路設太平診療所事變後遷移白下路昇平橋一一六號 主治內外花柳各科 A560

廣通診療所 專門包戒 鴉片白麵紅丸嗎啡等毒品不論男女老幼有病無病徹底斷癮絕無痛苦不礙工作永不復吸 兼治內外花柳皮膚等科 醫師華達三 地址中華路青年會對面 A564

新民大藥房 太平路一五五號郵局對面 經銷中日歐美各國著名新藥及化粧品等定價低廉歡迎惠顧 A547

精神戒煙丸 三日見效 十天斷癮 [illegible]

月銷二萬多盒 經理五百餘家 如無超然功效 那有超然成績 南京經理 濟倉藥房 建康路太和藥房

白敬宇眼藥 主治，沙眼，雲翳，及各種時行目疾 店址；南京 朱雀路奇望街 白下路昇平橋 本外埠各大藥房均有代售 A565

止痛

阿司匹那爾藥片 專治 頭痛 月經痛 牙痛 筋骨痠痛及一切疼痛 各大藥房均有出售 A518

新海洛斷癮 鴉片、嗎啡、海洛英、戒煙新藥！ 注射用 入一〇管 入五〇管 一〇〇管 內服用 三〇片入 一〇〇片入 南京各大藥房均有代售 總發賣元三省合聯新藥北京出張所 A517

鴉片、嗎啡、海洛英、戒煙新靈藥 與久那兒 A500

老人

鐵男

那是一個快要近黃昏的時候，我的腦部像被一塊鐵鉛壓着似的，幾乎連呼吸也覺得有點困難了，匆匆地拿了帽子，踱出我住的一條小弄。我是最愛一個人，孤獨地逛馬路，閒蕩地走着，將走出弄子的時候，突有一個白髮冰然的老人，在我的後面，哭哀着說道：「先生！給我一分錢吧！我的肚子餓得慌了！我的兒子被××軍抽壯丁拉去了，至今已有：三年」！他的聲音漸漸地低下去，我若不被他那雪白頭髮所驚駭我的雙目注目，恐怕不知他在說什麼，因爲我的耳患歐氏管炎，才出醫院沒有幾天，還沒有痊癒，總覺不甚靈敏。我的心詫異起來，問道：

「三年怎麼樣」？他見我問他這話，把瘦垂的身子向上抖了兩下，猶得如晒乾了的橘子殼般的臉皮，抽動起來，雙目烱烱地盯着我，泣訴道：「先生！三年沒有音信，大概是打死了吧」？從他銀白色的鬍鬚，可以知道他大約已有離九十歲不遠了，說話很吃力，答完我的話，氣喘喘地舉起手上的拐杖，失望地靠用他全身力氣，哭叫着，道：「我的孩子沒有了」！拐杖落到地下，正打在我面前的青石上，「拍」的一聲，我發覺他的手杖尖端，是用馬口鐵包裹着的，我又問道：

「這拐杖是誰替你包着鐵皮」？

「呀！我的兒子！他是一個孝子啊！現在沒有了！淚一顆顆的奪眶洒下來了，不斷地號哭着：「我的兒子沒有了！」

腰彎得像英文字母的半個S形，身上穿着一件破袍子，我爲他的話感動，向口袋裏摸出兩張角票，這時我隱藏在手心裏，又開始問他了：「你今年高壽若干」？

他似乎不懂我的問話，嘴唇上下蠕動着，經我又重覆的說了數遍，他才明白似的說：

「八十五了！小得很！先生，你能允許我的要求嗎？賞我五分錢，好給我吃頓乾飯」。他顫震起來，我知道他是深受了饑餓的襲擊。

「你一個人嗎」？我很懷疑這樣的老人還求乞，人類是多麼的不幸之事呀？然而，我又恐懼這次戰爭所造成如此的不幸的人們！

「不，我還有個孫子，才十歲！他已能賣報了，每天在夫子廟」。他苦愁的臉上現出一絲微笑：「我的孫子和他爸一樣的孝順，他很能幹？小小年紀就知道苦處了」。

「他的媽媽呢」？我將角票遞給他乾澀的手上時，追問着。

「先生！請你不要追問了，女人有什麼問」？他對我從頭直到足檢視了一下。

「謝謝你！我和孫兒今晚要吃飽了！」我走出弄口，見他展開手上的角票，好像十分快悅，用右手理一理頭上的雪也似的白髮。

當我踱到柏油路上的時候，我的呼吸舒適了許多，我想起我死去的祖父。

小差事完了

林江培

老陳自從離親別妻，懷着大學畢業文憑，不遠數千里的兜到這虎踞龍蟠的南京城來，已將半年了，其間因爲沒有奧援，獨自考入一個部裏當了四個月人所不齒的學員，春初又鬧了一場大病，可說是走頭無路，到處碰壁。後來還是一位老前輩看不過意，替他在一個文化機關裏補了一名委員，月薪倒也將近二百元，可以成立小家庭了。爲了這個前途興奮起來的他，連忙把愛妻也從故鄉接來了。

紫金山上的雲彩是變化多端的，正在桃李花開的時節，政府重新改組了。老陳自己以爲雖不算什麼人才，倒也不是個廢物，無論時局如何展開，憑自己的資格和履歷，或許不致馬上就嘗到失業的苦酒。他的妻子的觀察也是如此，大家好像都很放心。雖有部裏如何如何的傳說，老陳覺得那是無風之浪。

其實，老陳是天眞了一些，果然，『不加委不能到差』，新長官到任以後，老陳與許多同事一樣，立刻被刷下來了。合算當了一個月的委員，拿了一個月的薪水，被刷的原因，據說是有前任長官的『起身砲』之嫌，所以不能任用，如此這般，唔唔，哼哼。

小差事既然完了，成了所謂不景氣的災官。人們的面孔也馬上變了，每天碰到的是花臉和武生，再也不是青衣和小丑了。爲着避免那些可怕的面孔，老陳和他的妻子趕緊從洋房裏遷到一條背部的僻街的一間小小的閣樓上。每天算計着口袋裏的鈔票，吃着最便宜的飯菜，四出託人謀事，預備來它一個對生活的短期抵抗，不，頂多支持一個月。

爲了減輕負擔，把妻子也送入一所官費學校，自己情願沒事時坐在西晒的小樓中，抽抽最廉價的香烟，喝喝頂蹩腳的茶葉，寫寫最無用的文章，而不敢以失業者自居，因爲還有希望哩。唔唔，哼哼，或許不錯。

現在老陳常願繞道，也不肯經過那座機關的門口。因爲從前那些門警見了他是要立正行舉手禮的，此刻卻掉頭不顧。這對老陳未免是個有傷自尊心的刺激，但是別的刺激更多呢。然而眼不見，心不煩，自己是個沒差事的人，還是躲到西晒的小樓上去，幹喝茶，抽烟，寫文之類來得妥當。至少別人不會瞪起白眼珠，打量他那過了時的衣服，滿生皺紋的皮鞋，以及一副頂難看的，失業者的臉色，睡眠不足是血充滿血絲的眼睛。

唔，好個南京城，池塘眞多，楊柳也多，老陳半生最愛這兩條東西，喝茶抽烟之餘常常踱到池塘邊散步，但是他卻不喜歡那些青蛙，否則十年以前他一定要下池捕捉幾隻，拿回家去當成寶貝一來喂在瓶裏，弟弟還要搶他的哩。然而，眼前辜負了這些池塘可惜，於是老陳又弄了一付釣竿，不管有魚無魚，也常在柳蔭之下垂釣，口裏哼着短歌，或是從口袋裏的竹笛掏出來吹吹，漸漸把『小差事完了』的感覺慢慢忘去。

池塘和釣竿治療了他的過敏的神經，但是口袋裏的鈔票天天大大減少了。不過，到不得了的時候，再打電報向家裏要罷。反正臉皮只能厚一點；把小官丟了，難道是願意丟的不成？

唔，好個南京城，菜畦眞多，種着各樣的菜蔬，農夫們在首都裏仍過着和鄉下一樣的生活習慣。他也喜歡同農夫談天，覺得這種單純和自食其力，自己可惜是個所謂智識份子，再也享受不到。

老陳在失業以後的十天，好像輕鬆許多了，也能讀書，也能飽食，也能排洩，也能釣魚，然而就是一樣，也不能安眠。何故？心事多也。不然，如此寫意的生活，豈不比每天坐辦公室忙碌的強？就是可惜沒人給他薪水，不然老陳一定也能安眠，眞是十美俱全了。

以後怎樣辦呢？問老陳，他不曉得。問別人，別人更不曉得，也許天曉得。所以，不必問。

喝喝，昨天老陳居然釣到一尾不大不小的魚，幾乎把他樂壞了。他拿回小樓，擺在許多『愛莫能助』的一堆復信的旁邊，自己笑了許久，覺得是個有趣的象徵，雖然，再過幾天連最蹩腳的茶葉也好像不應該買了。

春夜與人【二】

許可

二、夜之酒館

一座綺麗的小酒館。

酒館內的一個間格裏面，在過於華麗的燈光下，有幾個飲酒的漢子，和一個注酒的女人。

『春宵曲』從屋頂綫綫的傳過來。

「喝！」

「喝！」

徐和陳碰了杯。

「來，紫燕妳再給我注一杯」。

紫燕又爲一個酒杯注滿了酒。

徐：「老陳，老李，你們都不要藏奸，來，來來，我再和你們碰一杯」。

徐的面孔已經就是爬滿了酒氣的。

陳：「來，來來」。

李：「來，來來」。

陳和李有二張不同應付徐的面孔。

於是三個人的杯子碰在一起了。

繼而杯子又都碰着了唇。

徐：「噴，酒的力量在我的臟腑裏開始活動了，紫燕妳看我的身子都飄啦」！

原來紫燕是貼着徐站着的，徐的手很順便的就搭在紫燕的肩上了。

紫燕柔媚的輕笑：「年青的人學習着醉一回吧」！

徐：「好漂亮的話兒，來！妳爲我注一杯」。

李：「小徐今夜讓你醉在這裏頭」。

陳：「我們一定不送你回去，讓你醉，讓你醉！」。

男人的笑聲裏挾着女人的笑聲。

徐仍然是狼狽的喝着酒。

徐：「我還要酒，我還要酒」。

紫燕一面給徐注着酒：「喝吧！年青的人，酒精總有時候會塡滿了你的胃袋」。

然後是一個妖冶的笑拴在話的尾巴上。

陳：「喂，紫燕，紫燕妳把窗幃扯開，不，不，就連窗子也打開吧」！

徐大聲：「對啦！紫燕妳把窗子打開吧，我要明媚的月亮，我要輕爽的夜風……」

紫燕把窗幃拉過去，把窗子打開。

明媚的月亮，輕爽的夜風，都是爲具有浪漫個性的青年人所喜歡的。陳走到窗子的跟前去，徐也喚起暢快來。

徐又喝乾了一杯。

紫燕又爲徐注上了一杯。

紫燕：「喝吧！年青的人」。

徐：「來來來，老李你一定得和我碰一杯」。

李：「好吧！」

一隻空的酒杯和一隻注滿了酒的酒杯，磬在一起。

徐喝過了一杯酒後，有兩個笑聲。

徐：「酒到什麼時候總是甜的！夥計不要那般怯弱，咳，來喝吧」！

鐘已經十二點了。

紫燕仍爲徐在注酒。

陳在窗子的前面悵然的溫習着往昔。

李若無聊的看着手錶，像覺奄到時間已經不早了。

徐又端起酒杯來，酒卻顫上流下。

紫燕對徐在微笑着，好似說：「年青的人，你上了我的手段」。

「春宵曲」仍然在唱着，就從屋頂綫綫地淌過來。

墓碑前的僧人

瑣森

三月裏的風，它在快樂人們的身上吹拂着鬆軟，舒適，在悲哀者身上它撕斷了他們的心弦，使他們痛哭或狂笑！……

在這春的懷抱中，空中是一片淡淡的青色沒有浮雲，也沒有鳥鳴，只有一縷輕柔的風波，吹過了森林，大道，而撫到了一座土尚未乾的孤墳之上，它同時更播動了墓碑前呆立的僧人痛苦心弦，而發出了無名的哀曲。

那僧人的懷中抱了一束白色的鮮花；他想他們的愛情正似這花樣的潔白，然而這純潔白的神聖的愛，已不能再施於人間了。他失去愛的心靈，感到人間是如何冷酷啊！

他慢慢的蹲下去，將花輕輕的插到了墳上！用手撫摸着這墳上叢數的青草，然而，他再也撫摸不到墳墓中那人的一切了。他心中一陣酸楚，黑大的眸子上籠罩了一層亮晶晶的淚水，慢慢的流出了眼眶，滾下了他蒼白的雙腮，一滴滴皆滲入墳墓裏去。他希望這熾熱的淚，能滲透到他愛人的冰冷的心上，以慰藉她懷着哀怨而死去的心靈。他覺得，那樣可愛的面孔，窈窕的身軀，偉大的魂魄，皆埋沒在這污濁的泥土中了，是多麼令人愛憐又惋惜啊？

僧人的心靈一動，同時面上露出了痛心的微笑，由黃色的袋子裏拿出了他的日記，一邊沉想，一邊這樣攏統的看下去：

「在明朗的，春的月色中，她！墳裏的愛人。正偎在自己的懷裏，輕輕的蜜談着我倆的一切的愛的前程。那時的一切皆值得留戀；空中皎潔的皓月，地上油綠的小草，各色嬌妍的野花，皆在月色的懷抱中露出了神祕的微笑。那時我的心中是如何欣慰啊？爲了我懷中的愛人，我們愛的前途，我想她將永遠屬於我了，因爲當時她已容應永遠在愛我了。她說：我們將建造起來了愛的偉大物，『宅』；不怕洪水的浸蝕，烈火的焚燒，鉗般尖的東西也不能刺穿它，砲彈的轟炸也不會損毀了它的一角，啊！我們偉大的愛，並且以『折草』宣誓了，誰也不能損害它。

「我爲了嚴父厲母的壓迫，環境的驅使，奔跑到了海外，肉體上的鞭打，內心的着痛，幾次的想離去了人間；然而，爲了她，我親愛的姑娘，我已將各種的痛苦忍在心頭。我們雖是相隔萬里，然而利用了我們巧妙的手筆，愛的傳送仍是彩䌽般的相連着，所以我雖受着痛苦的壓迫，然我常常露出了甜的微笑，因爲我仍不失爲『愛之宮』的主人啊！很長的日子已飛去了，然仍沒有她的信，我是如何的在焦急着。幾次的夢中，皆飄然的回到了故鄉，但她卻是如此的苦惱着，似在怨我，譏笑我，爲了我的愛夢，使我暗暗的在哭泣。常

「忽然我接到了一封信，我的心幾乎跳出來了，我在懼怕着我夢中的不祥。真的不能愛她了嗎？不會吧！我們已折草宣誓了，甚麼不是他的字跡了呢？當沒有拆信之前，悲與喜的衝動我的心懷。信拆開了，我親愛的姑娘！！這是你靈魂離去人間的第二日，令妹寫給我的。她告訴我你死得是如何的悽慘！往日你是如此的溫和，慈祥，有如仁慈的老人的性格，沒想到你對於自己卻是如此的毒辣，你爲了舊禮教的壓迫，不能不嫁給一個陌生的男子，去做他的玩物，然又不能打破了我們『愛之宮』！所以妳竟做了樑上的懸尸了。我雖知道你死了，但是我並不難過，我知道你在九泉下正唱着我們愛之歌聲了，啊！姑娘！你並且在等待着我們一齊唱吧？

我爲了要看一看你失去靈魂的尸體，看看你一張失去的瑪格麗特的臉，我飛渡歸來。現在你已睡在這裏多日了，親愛的姑娘！你爲我而死，爲了我們的愛情而死，我赤裸裸的一顆心將怎樣獻給你呢？我爲了表示我們愛的純潔，愛的專一，前天我已正式入了空門了，親愛的姑娘！你現在的愛人卻是一個僧人了。……」

他將看到了這裏，額上忽飛過了一隻小鳥吱吱兩聲便飛向他方去了，這僧人的心中忽爲之一驚，他知道，它也是一個失去愛的孤單的小生命了。它已飛去了，永遠的飛去了，自己呢？也當走向悽苦的旅途。他將日記慢慢的放到黃色袋子裏，向着墳墓微點了點頭，輕輕的喚道：「親愛的姑娘！別了！永別了！……」

眼中含了無限的熱淚，慢慢的向前走去。遠處森林中傳來了一陣悽切的歌聲，樹枝在微微招拂着，似歡迎這座孤墳中死者靈魂的歸來。啊！孤墳仍舊回頭眺望，僧人敏捷的那有愛人靈魂的歸來呢？最後他又輕輕的喚道：「親愛的姑娘！我走了，也許當你的靈魂歸來時，而我已遠去，去到天之涯，海之角過着我孤泊且淨化的生活！……親愛的姑娘！別了！別了！……」

己卯過金陵

何海鳴

彈丸大劫復相仍，瓦礫樓台幾廢興，弔古弔今渾不是，黯然無語過金陵。

重至漢上

海鳴

江漢雄圖付夕暉，白頭頹喪我重歸，少年伴侶凋零盡，烈士勳名記問稀。開國至今徒有恨，沿街稽古已全非，（別漢皋垂二十八年景物全非，惟後湖水塔，尚堪辨識耳）。

庚辰春偕燕文至白下

海鳴

昔與麗人同北去，今偕燕子向南飛；死生何地俱前定，出處由衷亦幾希。二十五年經一劫，百千萬變總重歸，周回省識浮沈意，吾道寧堪與世違。

（昔在丙辰，曾與張夫人麗青北上，卽在北流連二十五年之久，去冬麗青翩然南下，病逝金陵，至今歲庚辰，予亦不能再作北居，旋偕燕文亦集於此）。

油沫室瑣錄

木易

昔余在某私人陳列中，見一烟槍，甚爲精緻，槍後刻有十小字，曰：『烟槍雖子，打盡天下英雄』。

法國女作家瑪麗女士，近作莫斯科印象記一書，書中頗有足表現法國派之作風，書中有段記述曰：『一天我到莫斯科去參觀，做我的嚮導的是蕙邏特絲女士，她說得一口流利的法國話，我問她：「蕙邏女士，您結過婚了嗎？」她說結過了，我又問她：「您的丈夫貴業是甚麼？」並且說：「對不起」，然後又繼續着說：「我不知道，您問的是第幾個丈夫？」那時我心裏暗想：難道丈夫還有『第幾個』的分別嗎？我又問她，她解釋說：「我是問您現在的丈夫」她說：「我現在有三個丈夫，我很知道，可是不知道您問的是那一位？」』記事之幽默生動，大堪噴飯。

日昨某君結婚，余見其新房懸一新婚聯云：『臥下去，向中間描準，散開來，從兩面包抄。』蓋某君現爲軍界人物也，聯上之語，確切之至。

難姊難妹（一九八）

王雪倩著

第十四回　逐水薄桃花風流自賞　隨風輕柳絮浪漫天生

娜娜很高興的，不大時間便跑了去。到了工廠，見那工廠的規模很大，心中暗想：自己所料不錯。到了客廳裏，和小芙一見；見小芙雖然是打扮的樸素，可是，態度大方，舉止安詳。兩人客氣了幾句之後，小芙便開始打聽起瑤英在上海的事來。娜娜雖然不知道她爲了什麼問這些事？可是，准能猜着小芙和瑤英不很和好。或者小芙也是愛着瑤華的表兄，而被瑤英奪了去。她想着便道：「我們這位英姐，在上海的交際場中，很活動的，男朋友很不少，于寶和原先就是她男朋友之中的一個。她們原先很好的，後來便結了婚。最後，因爲英姐在結婚之後，仍然和那些男朋友胡鬧，于寶和不滿意了。想不到英姐和一個男朋友在飯店裏開房間，被于寶和將她堵住；她們就因爲這事離了婚。她離婚之後，我們倒是不斷的見面；等她們離婚之後，我就沒有見她。」小芙一聽這話，點了點頭道：「那位于先生現在還在上海嗎？我聽說英姐手裏很有一點存款，怎麼……」娜娜忙道：「她手裏倒是有不少錢，連她舅父的遺產；和她母親的存款；都被她一個人吞沒了，大概有兩萬多元。」小芙一聽，忙問道：「她舅父的遺產，怎麼會到了她手？」娜娜見她這種神情，更猜着她和瑤英，一定是爭着一個人；才這樣詳細的盤問她。不由自己盤算着，如果借她的嘴，將瑤英的劣跡，告訴她丈夫；她丈夫一定不會再愛她。那時自己設法接近她丈夫，怕不水到渠成，馬上就將她丈夫弄到手？那麼一來，自己所希望的，不是很容易達到目底嗎？她想着隨將瑤英怎樣在她舅父去世之時，將遺囑銷毀，將巨款吞沒；以及她母親的錢，怎樣獨霸；詳詳細細；照于寶和告訴她的；告訴了她一遍。小芙一聽，心中吃了一驚！暗想這樣女人，玉璣竟和她結婚；這明是仇人，他和一個仇人結婚；就是死去的恩父慈母，在地下也難瞑目。自己原先還以爲瑤英不過就是一個浪漫女人，想不到她不但浪漫；而且，這樣狠毒？無論如何，也不能使她和玉璣常在一處？

世界馳名家庭常備藥！　百速力達母膏　春癬瘡疥瘧暈牙痛感冒傷風濕疹腳氣士女化粧皮膚保健惟一良藥　全國藥房洋貨店均經售　多田洋行經理　A516

康福多　純淨及含性　尼創液劑　功效相同　美味滋補　祛痰癒咳　防治肺癆　穩妥戒煙

寧嗽保肺丸　主治　新久咳嗽　晨起多痰　夜不安眠　各期肺癆　痰中夾血　女色癆傷　咳嗆哮喘　小兒頓咳　婦人產咳　直接有止咳除痰之力．間接有防癆保肺之功．每盒一元　服後見效　在永久不復發　詳細說明請看盒內附單　蘇州觀西大街濟羣藥社發行　南京經理夫子廟東首　藥房

強身保腎丸　買一盒送一盒

遺精早洩　外治妙藥　愛力多

疥瘡濕毒　三日包好　無効還洋

菜館類

利記　都益處酒菜館　有華貴的禮廳　有高尚的筵席　有上等的廚師　讓會價廉味美　烹調精良　有寬暢的房間　有時新的酒菜　有妙齡的女郎　坐位舒適　飽君口福　殷勤招待　夫子廟貢院街　A683

元記　別有天菜社　値此春光明媚雅人深致各界宴會行樂及時本社特聘名廚精製南北筵席以饗　請夫子廟新姚家巷口　電話二二四三九號　A523

諸君如欲叫菜定廳請撥電話二二一八五四號

明湖春粵菜館　廣州時菜　星期美點　地址中山路四一號東和劇場對過　A521

浙紹　六華春酒菜館　地址貢院東街　電話二二七四七號　A522

樂園飯店　本社專辦維新筵席改良和菜各省零折碗菜隨意便酌早晨細點應有蘇滬秀妹隨堂招待如蒙惠顧竭誠歡迎　地址朱雀路三百一號　A524

大東酒樓　高尚酒席　隨意小酌　應時佳餚　早茶細點　零折碗菜　早晨茶資奉送　特聘名妹招待　地址夫子廟貢院東街　A527

大王　名產水晶餚蹄　製法精良　與衆不同　旅行饋送　最爲相宜　南京好好樓酒菜社出品　地址夫子廟首都戲院對面　A529

太平洋酒菜館　本號附設咖啡部　各種筵席　房間清潔　如蒙惠顧　隨意便酌　坐位寬暢　特別歡迎　津川名菜　女子招待　空氣流通　地址夫子廟貢院東街　電話二一七四八　A531

豫豐泰協記酒菜社　地址新姚家巷廿九號　電話二三〇六一號　著名浙川廣菜　精美細點　大小宴會　應有盡有　無不適宜　樓下熱酒燙吃　經濟小酌　A532

新開　吳宮飯店　各界旅客注意　房間優美　佈置新穎　附設浴室　體貌週到　器具摩登　花園別緻　清潔衛生　開幕伊始　富麗堂皇　空氣新鮮　茶房訓練　定價低廉　地址國府街四號　電話二二九二四　A520

福昌飯店　甲等房間每天日金十五円　乙等房間每天日金十二円　早茶日金一円五十錢法幣一元七角五分　午餐日金二円五十錢法幣三元　晚餐日金三円法幣三元五角　電話22577（二樓）餐廳　電話21695（二樓）旅館　電話21696（三樓）旅館　電話21697（四樓）旅館　電話21698（五樓）餐廳　南京中山路七十五號　A533

大陸西餐館　牛肉莊　自製各種德式香腸火腿　選運青島黃牛肉　各種食品一應俱全　中山路一一七號　電話二三〇九三號　中山路二二五號電話

文具類

南京仁昌印書館開幕廣告　本館籌備經年現已正式開業承印中西書籍定期刊物軍政表冊五彩漫畫文憑股票標語傳單精裝西式簿記無不工精價廉約期準確幷選辦各國印刷機器中西鉛字仿宋正楷一應俱全如蒙各界賜顧無任歡迎　地址珠江路四三〇號　A631

大華箋紙文具印刷號　本號中西文具湖筆徽墨　自運洋紙　承印一切　各界賜顧　地址南京北門橋魚市街三四號　A626

開益書社　文具洋紙兼售　批發從廉　地址：白下路一〇二號（大民會還東劇團對過）　A614

北京榮寶齋書畫紙店　本齋南京分店延齡巷五十九號　電話二二二四九號　A536